



**PREFEITURA DA CIDADE DO RIO DE JANEIRO**  
Companhia Municipal de Energia e Iluminação

**Ofício RIOLUZ nº 796/2026**

Senhor Auditor Geral  
Paulo Sergio Siqueira Bastos  
14324 - Auditoria Geral – CG/SUBAC/ADG  
Rua Afonso Cavalcanti 455, Bloco I, sala 1429, Cidade Nova  
CEP 20211-110

Senhor Auditor Geral,

1. Cumprimentando-o cordialmente, encaminhamos a Prestação de Contas da Gestão 2025, nos moldes da Instrução Normativa TCMRio Nº 007, de 04 de setembro de 2024 e da Resolução CGM nº 2.115 de 23 de dezembro de 2025, com as peças processuais instruídas conforme quadro a seguir:

<b>Documentos</b>	<b>RIOLUZ (S; N; N/A)</b>	<b>Fundo (sigla) (S; N; N/A)</b>	<b>Fundo (sigla) (S; N; N/A)</b>
Art. 2º, inciso II - Anexo 3: Rol de responsáveis	S		
Art. 2º, inciso III: Relatório de saldo das dotações extraído do sistema SIAFIC - relatório 009745	S		
Art. 2º, inciso IV - Anexo 4: Relatório anual da gestão/2025	S		
Art. 2º, inciso V: Relatório de avaliação dos programas e ações – exercício 2025.	S		
Art. 2º, inciso VI: Demonstrativo da execução das ações previstas no PPA – Plano Plurianual, exercício 2025, extraído do sistema SIAFIC – relatório 011702.	S		
Art. 2º, inciso VII: Relação das despesas de exercícios anteriores empenhadas em 2025, apresentada à Subcontroladoria de Contabilidade da Controladoria Geral do Município (CG/SUBCON), de encerramento do exercício de 2025.	S		
Art. 2º, inciso VIII - Anexo 5: Relação das dívidas sem execução orçamentária em 2025.	N/A		
Art. 2º, inciso IX - Anexo 6: Demonstrativo da situação das prestações de contas de recursos <b>recebidos</b> , encerrados e em vigor em 2025, assim como os encerrados no exercício de 2024 e que ainda possuam prestações de contas pendentes.	N/A		
Art. 2º, inciso X - Anexo 7: Demonstrativo da situação das prestações de contas de recursos <b>transferidos</b> , encerrados e em vigor em 2025, assim como os encerrados no exercício de 2024 e que ainda possuam prestações de contas pendentes junto à secretaria.	N/A		
Art. 2º, inciso XI - Anexo 8: Demonstrativo das prestações de contas finais dos contratos de gestão, com vigência encerrada no exercício de 2025.	N/A		
Art. 2º, inciso XII - Anexo 9: Demonstrativo dos recursos movimentados através do sistema descentralizado de pagamentos (SDP) em 2025.	S		
Art. 2º, inciso XIII - Anexo 10: Relação das tomadas de contas especiais instauradas pela secretaria no exercício de 2025 e as pendentes de conclusão no término do exercício anterior.	N/A		
Art. 2º, inciso XIV - Anexo 11: Respostas às determinações e recomendações constantes do parecer prévio do TCM-Rio do exercício de 2024.	N		

Documentos	RIOLUZ (S; N; N/A)	Fundo (sigla) (S; N; N/A)	Fundo (sigla) (S; N; N/A)
Art. 2º, inciso XV - Anexo 12: Relação de processos de prestação de contas de almoxarifado do exercício-base 2025.	S		
Art. 2º, inciso XVI - Anexo 13: Demonstrações contábeis elaboradas para o exercício 2025, da entidade e de seus fundos	S		
Art. 2º, inciso XVII: Relatório comparativo da receita prevista com a arrecadada, extraído do sistema SIAFIC – relatório 010299.	S		
Art. 2º, inciso XVIII: Alterações estatutárias ocorridas no exercício	N		
Art. 2º, inciso XIX: Parecer do conselho fiscal, e/ou parecer do conselho curador, e/ou parecer do conselho de administração, e/ou parecer do conselho ou da comissão gestora do fundo, quanto à aprovação das contas do exercício 2025.	N		
Art. 2º, inciso XX: Parecer de auditoria externa e respectivo relatório, caso a entidade tenha contratado tais serviços no exercício de 2025.	N/A		

RAFAEL THOMPSON DE FARIAS

Diretor-Presidente

RIOLUZ/PRE

Matrícula:



Documento assinado eletronicamente por **RAFAEL THOMPSON DE FARIAS, Diretor Presidente de Empresa**, em 31/03/2026, às 16:31, conforme horário oficial de Brasília, com fundamento no art. 26 do [Decreto Rio nº 57.250, de 19 de novembro de 2025](#).



A autenticidade deste documento pode ser conferida no site [https://prefeitura.sei.rio/sei/controlador\\_externo.php?acao=documento\\_conferir&acao\\_origem=documento\\_conferir&lang=pt\\_BR&id\\_orgao\\_acesso\\_externo=0&cv=2300177&crc=8FC0C076](https://prefeitura.sei.rio/sei/controlador_externo.php?acao=documento_conferir&acao_origem=documento_conferir&lang=pt_BR&id_orgao_acesso_externo=0&cv=2300177&crc=8FC0C076), informando o código verificador **2300177** e o código CRC **8FC0C076**.

ANEXO 3  
PRESTAÇÃO DE CONTAS ANUAL DA GESTÃO 2025  
RESOLUÇÃO CGM Nº 2.115/2025

ROL DOS RESPONSÁVEIS DA SECRETARIA / ENTIDADE

SECRETARIA / ENTIDADE: Companhia Municipal de Energia e Iluminação - RIOLUZ

Nome	Endereço eletrônico	Cargo/Função	Período de Gestão	Ato de Nomeação/ Delegação	Data da Publicação do Ato de Nomeação/ Delegação	Ato de Exoneração	Data da Publicação do Ato de Exoneração	Ordenou despesas no exercício? (SIM / NÃO)
Rafael Thompson de Farias	<a href="mailto:rafael.thompson@prefeitura.rio">rafael.thompson@prefeitura.rio</a>	Diretor Presidente	01/01/2025 a 31/12/2025	Decreto Rio nº 50 de 01/01/2025	01/01/2025			sim
Seni Antonio Rippel Junior	<a href="mailto:seni.rippel@prefeitura.rio">seni.rippel@prefeitura.rio</a>	Diretor de Administração e Finanças	10/12/2025 a 31/12/2025	Resolução "P" nº 996 de 12/12/2025	15/12/2025			não
Carolina Maria Coelho da Câmara Veloso	<a href="mailto:carolina.camara@prefeitura.rio">carolina.camara@prefeitura.rio</a>	Respondendo pelo Expediente da Diretoria de Administração e Finanças	01/01/2025 a 09/12/2025	Resolução "P" nº 335 de 20/06/2024	21/06/2024	Resolução "P" nº 997 de 12/12/2025	15/12/2025	sim

**Instruções para preenchimento:**

O rol de responsáveis será integrado pelos titulares e seus respectivos substitutos que desempenharem os seguintes cargos ou funções durante o período de que tratam as prestações de contas de gestão:

- I – dirigente máximo da Secretaria/Entidade a que se refere a prestação de contas de gestão;
- II – ordenadores de despesas;
- III – membros de diretoria colegiada ou executiva que tenham praticado atos de gestão; e
- IV – responsável pela arrecadação de receitas.

Havendo delegação de competência, serão elencados no rol de responsáveis as autoridades delegantes e as delegadas.

Nos casos de liquidação, extinção ou intervenção nas entidades, serão elencados no rol de responsáveis, também, o liquidante, o inventariante ou o interventor.

Na ausência de indicação do ordenador de despesa no ato constitutivo ou regulamentar do fundo especial, a responsabilidade deverá recair, preferencialmente, sobre os ordenadores de despesa da Secretaria ou unidade gestora a que o fundo estiver vinculado.

Integrarão as prestações de contas de gestão da Secretaria/Entidade os responsáveis descritos nos itens I a IV, inclusive aqueles cujo término da gestão não coincidir com o encerramento do exercício sob análise.

Os campos de CPF e de endereço residencial completo somente deverão ser enviados ao TCMRio, com base na IN TCMRio nº 007/2024, por se tratar de dado pessoal (LGPD).

### DEMONSTRATIVO DA EXECUÇÃO ORÇAMENTÁRIA DA DESPESA POR NATUREZA - 12/2025

Unidade Gestora	Programa de Trabalho	Fonte de Recursos Completa	Natureza Despesa	Despesa Autorizada Inicial	Acréscimos	Cancelamentos	Descentralização de Créditos	Despesa Autorizada Final	Despesa Empenhada		Despesa Liquidada		Despesa Paga		Saldo de Dotação	
									No mês	Até o mês	No mês	Até o mês	No mês	Até o mês		
150016 - FUNDO ESPECIAL DE ILUMINAÇÃO PÚBLICA	150160412203852061 - ADMINISTRACAO DA CONTRIBUICAO PARA CUSTEIO DO SERVICO DE ILUMINACAO PUBLICA - COSIP	1751150	339039	14.001.000,00	0,00	0,00	-14.001.000,00	0,00	0,00	0,00	0,00	0,00	0,00	0,00	0,00	
			339092	1.006.924,00	0,00	0,00	0,00	1.006.924,00	0,00	0,00	0,00	0,00	0,00	0,00	1.006.924,00	
	150161545200731147 - CONTRATAÇÃO DE PARCERIAS PÚBLICO-PRIVADAS - ILUMINACAO	1500100	336745	0,00	0,00	0,00	0,00	0,00	0,00	0,00	0,00	0,00	0,00	0,00	0,00	0,00
			446783	0,00	5.816.358,61	0,00	0,00	5.816.358,61	0,00	5.816.358,61	0,00	5.816.358,61	0,00	5.816.358,61	0,00	
			1751150	336745	149.109.981,00	0,00	0,00	0,00	149.109.981,00	0,00	149.109.981,00	0,00	149.109.981,00	0,00	149.109.980,97	0,00
				1752109	336745	0,00	0,00	0,00	0,00	0,00	0,00	0,00	0,00	0,00	0,00	0,00
					446783	0,00	11.965.039,62	0,00	0,00	11.965.039,62	0,00	11.965.039,62	0,00	11.844.557,11	0,00	11.844.557,11
			459084	0,00	33.900.461,36	0,00	0,00	33.900.461,36	0,00	3.719.349,87	0,00	3.719.349,87	0,00	3.719.349,87	30.181.111,49	
	2751150	336745	0,00	52.561.063,29	0,00	0,00	52.561.063,29	0,00	52.561.063,29	0,00	52.561.063,29	0,00	52.561.063,28	-0,00		
	150161545200732153 - MANUTENCAO DA ILUMINACAO PUBLICA - FEIP	1751150	339030	3.000.000,00	0,00	0,00	0,00	3.000.000,00	1.644.080,10	1.877.381,70	844.658,10	1.077.959,70	0,00	233.301,60	1.122.618,30	
	150161545200732330 - ILUMINACAO PUBLICA DA CIDADE	1751150	339039	168.872.668,00	0,00	0,00	-168.872.668,00	0,00	0,00	0,00	0,00	0,00	0,00	0,00	0,00	
			2751150	339039	0,00	17.127.332,00	0,00	-17.127.332,00	0,00	0,00	0,00	0,00	0,00	0,00	0,00	
	150161545200732985 - FISCALIZACAO DA PARCERIA PUBLICO-PRIVADA DA ILUMINACAO PUBLICA	1500100	339039	1.000,00	0,00	0,00	0,00	1.000,00	0,00	0,00	0,00	0,00	0,00	0,00	1.000,00	
			1751150	339039	6.000.000,00	0,00	-1.681,32	0,00	5.998.318,68	0,00	5.920.986,55	516.104,39	4.976.783,21	173.775,37	4.544.801,27	77.332,13
339092				0,00	1.681,32	0,00	0,00	1.681,32	0,00	1.681,32	0,00	1.681,32	0,00	1.681,32	0,00	
150052 - COMPANHIA MUNICIPAL DE ENERGIA E ILUMINAÇÃO	150521512203854165 - APOIO ADMINISTRATIVO - ADM. INDIRETA - MUDANCAS CLIMATICAS E RESILIENCIA	1500100	339039	309.772,00	642.228,00	-228.600,48	0,00	723.399,52	0,00	643.899,52	65.246,52	474.329,88	84.568,03	455.763,87	79.500,00	
			339047	70.000,00	0,00	-59.612,80	0,00	10.387,20	0,00	10.387,20	0,00	10.387,20	0,00	10.387,20	0,00	
			339093	7.810,00	0,00	-7.810,00	0,00	0,00	0,00	0,00	0,00	0,00	0,00	0,00	0,00	
			339139	1.280.000,00	0,00	-178.523,68	0,00	1.101.476,32	0,00	1.101.476,32	12.949,34	917.396,97	0,00	904.447,63	0,00	
			339147	55.000,00	0,00	-13.659,64	0,00	41.340,36	0,00	41.340,36	0,00	41.340,36	0,00	41.340,36	0,00	
			339192	0,00	11.252,60	0,00	0,00	11.252,60	0,00	11.252,60	0,00	11.252,60	0,00	11.252,60	0,00	
			1501200	339014	30.000,00	0,00	0,00	0,00	30.000,00	0,00	15.358,14	0,00	15.358,14	0,00	15.358,14	14.641,86
				339030	100.000,00	0,00	0,00	0,00	100.000,00	0,00	77.715,57	8.090,00	77.710,57	15.611,25	77.710,57	22.284,43
				339036	250.000,00	0,00	0,00	0,00	250.000,00	0,00	235.400,52	19.616,68	215.783,48	19.616,68	215.783,48	14.599,48
				339037	1.120.000,00	0,00	-197.000,00	0,00	923.000,00	0,00	910.314,72	0,00	541.725,76	0,00	541.725,76	12.685,28
	339039	2.088.313,00	0,00	0,00	0,00	2.088.313,00	0,00	1.977.785,72	70.282,93	1.794.328,87	75.673,84	1.785.634,70	110.527,28			
	339047	690.087,00	27.000,00	0,00	0,00	717.087,00	108.247,82	691.345,33	108.247,82	691.345,33	54.711,57	637.809,08	25.741,67			
	2501200	339039	0,00	1.647.213,00	0,00	0,00	1.647.213,00	0,00	1.647.213,00	1.446.807,33	1.461.212,93	1.186.145,40	1.200.551,00	-0,00		
	150521512203854415 - CONCESSIONARIAS DE SERVICOS PUBLICOS - ADM. INDIRETA - MUDANCAS CLIMATICAS E RESILIENCIA	1501200	339039	600.000,00	0,00	0,00	0,00	600.000,00	0,00	586.173,24	13.757,00	433.595,93	13.757,00	433.595,93	13.826,76	
150521512203854425 - CONCESSIONARIAS DE SERVICOS PUBLICOS DE ENERGIA ELETRICA - ADM. INDIRETA - MUDANCAS CLIMATICAS E RESILIENCIA	1501200	339039	1.400.000,00	0,00	-200.000,00	0,00	1.200.000,00	20.000,00	1.080.000,00	42.491,19	777.741,27	42.491,19	777.741,27	120.000,00		

Unidade Gestora	Programa de Trabalho	Fonte de Recursos Completa	Natureza Despesa	Despesa Autorizada Inicial	Acréscimos	Cancelamentos	Descentralização de Créditos	Despesa Autorizada Final	Despesa Empenhada		Despesa Liquidada		Despesa Paga		Saldo de Dotação	
									No mês	Até o mês	No mês	Até o mês	No mês	Até o mês		
150052 - COMPANHIA MUNICIPAL DE ENERGIA E ILUMINAÇÃO	150521512603854765 - MANUTENCAO E DESENVOLVIMENTO DA INFORMATICA - ADM. INDIRETA - MUDANCAS CLIMATICAS E RESILIENCIA	1501200	339030	30.000,00	0,00	0,00	0,00	30.000,00	0,00	28.155,00	0,00	28.155,00	0,00	28.155,00	1.845,00	
			339040	270.000,00	0,00	0,00	0,00	270.000,00	0,00	269.999,76	22.033,47	248.274,60	22.033,47	234.028,80	0,24	
			449052	50.000,00	0,00	0,00	0,00	50.000,00	0,00	0,00	0,00	0,00	0,00	0,00	50.000,00	
		2501200	339040	0,00	27.146,00	0,00	0,00	27.146,00	0,00	27.146,00	22.287,00	22.287,00	20.180,87	20.180,87	-0,00	
		150521545200714204 - OPERACAO E MANUTENCAO DE PLANOS INCLINADOS, ESCADAS ROLANTES E GERADORES DO MUNICIPIO	1500100	339039	2.478.176,00	1.121.824,00	-27.623,98	0,00	3.572.376,02	0,00	3.572.376,02	9.130,86	3.544.508,81	4.285,58	3.536.708,14	0,00
	2501200		339039	0,00	4.600.000,00	0,00	0,00	4.600.000,00	0,00	4.482.040,11	752.453,41	3.217.028,14	747.542,42	3.185.426,08	117.959,89	
		150521545200734153 - MANUTENCAO DA ILUMINACAO PUBLICA	1500100	339039	1.342.346,00	11.007.654,00	-10.056.900,66	0,00	2.293.099,34	0,00	2.293.099,34	111.305,55	1.959.182,67	111.305,55	1.959.182,67	0,00
			2501200	339030	0,00	96.000,00	0,00	0,00	96.000,00	0,00	54.880,50	3.300,00	54.880,50	11.131,00	54.880,50	41.119,50
				339039	0,00	4.046.800,00	-2.115.223,79	0,00	1.931.576,21	0,00	1.847.877,12	307.979,52	1.231.918,08	307.979,52	1.231.918,08	83.699,09
		150521545203854345 - DESPESAS OBRIGATORIAS E OUTROS CUSTEIOS - ADM. INDIRETA - MUDANCAS CLIMATICAS E RESILIENCIA	1500100	335039	0,00	20.000,00	-20.000,00	0,00	0,00	0,00	0,00	0,00	0,00	0,00	0,00	0,00
				339008	600.000,00	200.000,00	0,00	0,00	800.000,00	124.288,57	723.528,05	124.288,57	723.528,05	62.517,89	661.757,37	76.471,95
				339039	2.273.069,00	1.717.931,00	-26.000,00	0,00	3.965.000,00	343.550,19	3.939.384,74	604.140,36	3.701.832,95	442.025,12	3.530.626,76	25.615,26
				339059	204.000,00	20.000,00	0,00	0,00	224.000,00	18.836,18	221.494,46	18.836,18	221.494,46	18.836,18	203.070,98	2.505,54
				339092	0,00	1.000,00	0,00	0,00	1.000,00	0,00	360,00	0,00	360,00	0,00	360,00	640,00
				339093	0,00	25.000,00	0,00	0,00	25.000,00	4.292,98	24.292,98	4.292,98	24.292,98	0,00	20.000,00	707,02
				459066	150.000,00	100.000,00	0,00	0,00	250.000,00	17.135,69	176.577,05	17.135,69	176.577,05	21.998,65	159.441,36	73.422,95
			1501200	339039	0,00	135.000,00	0,00	0,00	135.000,00	5.000,00	128.288,40	24.893,04	120.099,94	24.893,04	120.099,94	6.711,60
		150521545203854525 - PROVISAO DE GASTOS COM PESSOAL - ADM. INDIRETA - MUDANCAS CLIMATICAS E RESILIENCIA	1500100	319011	26.614.000,00	4.100.000,00	-1.228.000,00	0,00	29.486.000,00	3.614.977,36	29.273.155,21	3.614.977,36	29.273.155,21	3.760.053,75	26.252.474,74	212.844,79
				319013	11.233.000,00	1.300.000,00	0,00	0,00	12.533.000,00	705.699,21	11.938.699,21	2.896.402,74	10.609.264,99	2.898.333,85	10.609.264,99	594.300,79
				319016	2.472.000,00	630.000,00	0,00	0,00	3.102.000,00	645.399,90	2.988.656,69	645.399,90	2.988.656,69	632.524,45	2.691.071,22	113.343,31
				319092	315.000,00	0,00	0,00	0,00	315.000,00	0,00	20.358,22	0,00	20.358,22	0,00	20.358,22	294.641,78
				319094	576.000,00	0,00	0,00	0,00	576.000,00	0,00	274.202,57	0,00	274.202,57	0,00	274.202,57	301.797,43
			319096	0,00	49.889,33	0,00	0,00	49.889,33	0,00	43.579,46	8.303,17	35.361,49	8.303,17	35.361,49	6.309,87	
				1501200	319011	0,00	185.000,00	0,00	0,00	185.000,00	14.484,66	58.005,52	14.484,66	58.005,52	18.701,79	47.763,14
				319013	213.000,00	50.000,00	0,00	0,00	263.000,00	0,00	263.000,00	46.088,23	235.252,47	46.088,23	235.252,47	0,00
				319016	619.000,00	0,00	0,00	0,00	619.000,00	49.500,00	444.700,00	49.500,00	444.700,00	49.500,00	395.200,00	174.300,00
		150521584190005101 - DIVIDA RENEGOCIADA - TITULOS DA DIVIDA PUBLICA - LEI COMPLEMENTAR 235/2021	1500100	339092	50.000,00	0,00	0,00	0,00	50.000,00	0,00	50.000,00	0,00	50.000,00	0,00	50.000,00	0,00
	150521584690006002 - SENTENCAS JUDICIAIS E PRECATORIOS	1500100	319091	5.546.000,00	1.392.892,35	0,00	0,00	6.938.892,35	4.860.811,66	6.937.880,61	4.860.811,66	6.937.880,61	3.467.919,31	5.544.988,26	1.011,74	
			339091	2.531.010,00	1.145.741,00	-3.676.751,00	0,00	0,00	0,00	0,00	0,00	0,00	0,00	0,00	0,00	
		2501200	339091	0,00	2.088.077,79	0,00	0,00	2.088.077,79	0,00	2.088.077,79	0,00	2.088.077,79	0,00	2.088.077,79	0,00	
Total				407.559.156,00	157.759.585,27	-18.037.387,35	-200.001.000,00	347.280.353,92	12.176.304,32	312.171.319,01	17.306.295,65	304.860.579,19	14.342.504,17	298.130.047,06	35.109.034,91	

Anexo 3

2025

# Relatório Anual da Gestão



Companhia Municipal de Energia e  
Iluminação Pública - RIOLUZ  
Prefeitura da Cidade do Rio de Janeiro

**ANEXO III**  
**RESOLUÇÃO CGM-Rio Nº 2115/2025**



***RELATÓRIO ANUAL DA GESTÃO***  
***EXERCÍCIO DE 2025***

***Companhia Municipal de Energia e Iluminação Pública - RIOLUZ***

## Sumário

<b>MENSAGEM DO DIRIGENTE .....</b>	<b>4</b>
<b>1. VISÃO GERAL ORGANIZACIONAL .....</b>	<b>10</b>
<b>1.1. IDENTIDADE DA COMPANHIA .....</b>	<b>10</b>
<b>1.2. ÁREAS DE NEGÓCIO .....</b>	<b>11</b>
<b>2. RESULTADOS E DESEMPENHO DA GESTÃO .....</b>	<b>14</b>
<b>3. CONFORMIDADE DA GESTÃO .....</b>	<b>15</b>
<b>3.1. GESTÃO DE PESSOAS .....</b>	<b>15</b>
<b>3.2. CONTRATAÇÕES RELEVANTES .....</b>	<b>17</b>
<b>3.3. PRESTAÇÃO DE CONTAS DE RECURSOS PÚBLICOS .....</b>	<b>22</b>
3.3.1 Sistema Descentralizado de Pagamentos .....	22
3.3.2 Almojarifados .....	22
<b>3.4. FUNDOS ESPECIAIS VINCULADOS .....</b>	<b>24</b>
<b>3.5. DEMANDAS DOS ÓRGÃOS DE CONTROLE .....</b>	<b>24</b>
<b>3.6. RELACIONAMENTO COM A SOCIEDADE .....</b>	<b>25</b>
<b>4. CONSIDERAÇÕES FINAIS .....</b>	<b>27</b>

## MENSAGEM DO DIRIGENTE

Na qualidade de Diretor-Presidente da Companhia Municipal de Energia e Iluminação – RIOLUZ, é com satisfação e senso de responsabilidade que apresento o Relatório de Gestão referente ao exercício de 2025. Este documento sistematiza o desempenho organizacional, os resultados financeiros e a execução das políticas públicas sob nossa coordenação, reafirmando o compromisso desta Companhia com a transformação da energia em conforto ambiental e segurança para os cidadãos do Rio de Janeiro.



*Eletricistas em diversas épocas da companhia*

O ano de 2025 foi marcado pela consolidação de estratégias de modernização tecnológica e pelo aprimoramento da nossa capacidade de regulação e fiscalização. Como empresa pública responsável pela iluminação da cidade desde 1990, a RIOLUZ enfrentou o desafio de equilibrar a manutenção de um parque de iluminação vasto e complexo com a implementação de soluções voltadas à infraestrutura de Cidade Inteligente.

A principal diretriz estratégica do exercício foi a continuidade e o aperfeiçoamento da Parceria Público-Privada (PPP) de Iluminação Pública, celebrada por meio do Contrato nº 118/2020, em 28 de abril de 2020, entre esta Companhia e a Smart RJ Concessionária de Iluminação Pública SPE S.A., com a interveniência do Município do Rio de Janeiro. Por meio desse modelo de subconcessão administrativa, no qual foram delegados os serviços operacionais, fortalecemos nosso papel institucional como responsáveis pela fiscalização da execução desses serviços.



Igreja da Candelária e Av. Pres. Vargas

Com efeito, em conformidade com as diretrizes estabelecidas pelo Decreto Rio nº 55.879/2025, a Companhia Carioca de Parcerias e Investimentos (CCPar) assumiu formalmente a gestão do Contrato de Parceria Público-Privada. Essa mudança de governança foi consolidada por meio do 4º Termo Aditivo, celebrado em maio de 2025, que integrou a CCPar à estrutura contratual como entidade responsável pela gestão da PPP. Importa destacar que a RIOLUZ permanece como subconcedente e mantém integralmente sua competência sobre a fiscalização, a atuação em campo e o suporte técnico essencial para assegurar a adequada prestação dos serviços estabelecidos no contrato de subconcessão, especialmente no que se refere à iluminação pública.

Nesse contexto, o 4º Termo Aditivo consolidou entendimentos voltados à manutenção do equilíbrio econômico-financeiro da parceria, motivados pela alteração da alíquota do ICMS no Estado do Rio de Janeiro, que gerou impactos negativos na arrecadação da Contribuição para Custeio do Serviço de Iluminação Pública (COSIP). Adicionalmente, com o objetivo de otimizar o uso dos recursos públicos e harmonizar o contrato aos indicadores de desempenho, o referido aditivo estabeleceu a supressão da Central de Atendimento exclusiva da subconcessionária, considerando que esse serviço é prestado exclusivamente pelo Portal 1746 da Prefeitura, além de promover a redução do escopo original de telegestão e da oferta de pontos de acesso Wi-Fi.



Sala CIVITAS

Simultaneamente, o aditivo ampliou o sistema de videomonitoramento com a implantação de 15.000 novas câmeras, destinadas a sustentar a criação da plataforma integrada de segurança avançada CIVITAS (Central de Inteligência, Vigilância e Tecnologia em Apoio à Segurança). Nesse âmbito, as obras de reforma da sala de controle no Centro de Operações e Resiliência (COR) passaram a ser de responsabilidade da subconcessionária. Como contrapartida a esses novos investimentos em segurança e inteligência urbana, foi instituída a Contraprestação Pública Complementar A (CPC-A), assegurando a viabilidade financeira do projeto de transformação do Rio de Janeiro em uma cidade cada vez mais conectada e segura.



*Praça São Salvador*

Até dezembro de 2025, por intermédio da Parceria Público-Privada (PPP) de Iluminação Pública, a cidade do Rio de Janeiro alcançou a marca de 528.408 pontos modernizados com tecnologia LED, o que corresponde a 99,2% do parque de iluminação pública, composto por 532.925 pontos. Esse investimento foi determinante para um expressivo ganho em eficiência energética, refletido na redução proporcional de 50,25% no consumo entre 2019 e 2025, período em que, mesmo com a expansão da rede de aproximadamente 453 mil para mais de 532 mil pontos, o consumo global caiu de 447.237 MWh para 261.293 MWh.

Esse cenário de economia tende a se intensificar com o avanço da telegestão dos pontos de iluminação, que alcançou 25.438 pontos monitorados remotamente em 2025, com previsão de expansão para 63 mil pontos em 2026. Complementando a infraestrutura de cidade inteligente objeto da PPP, o sistema de monitoramento e segurança urbana também foi ampliado no último exercício,

com a instalação de 2.791 novas câmeras, totalizando uma rede de 6.706 dispositivos de monitoramento distribuídos por toda a cidade.

No âmbito operacional, um dos principais desafios enfrentados ao longo do exercício foi o combate ao vandalismo e ao furto de cabos, práticas que impactam diretamente a disponibilidade e a continuidade da iluminação nas vias públicas. Para mitigar esses danos, foram intensificadas as ações de fiscalização e a cobrança de contramedidas operacionais junto à subconcessionária, o que resultou em uma expressiva redução dos prejuízos associados a esses ilícitos, da ordem de 55,45% - passando de R\$ 9.257.248,78, em 2024, para R\$ 4.124.352,91, em 2025.

No campo da infraestrutura urbana, a Operação Caça-Fios manteve-se como política pública prioritária, atuando de forma sistemática no alinhamento e na remoção de fiação aérea excedente. Essa iniciativa contribuiu significativamente para a redução da poluição visual, a mitigação de riscos de acidentes e a melhoria da estética e da segurança dos logradouros cariocas. Em 2025, foram removidos mais de 660 km de cabos inservíveis em toda a cidade.

A Gerência de Engenharia Mecânica (GEM) também teve sua atuação fortalecida, assegurando a mobilidade urbana em comunidades por meio da operação e manutenção dos Planos Inclinados - como os do Santa Marta, Penha e Outeiro da Glória -, bem como de elevadores e escadas rolantes instalados em pontos estratégicos, a exemplo de Bangu e Campo Grande. A manutenção preventiva e corretiva desses equipamentos é essencial para garantir o direito de ir e vir de milhares de cidadãos que residem ou circulam em áreas de difícil acesso.



Orla de Copacabana

Adicionalmente, a RIOLUZ manteve seu padrão de excelência no apoio a grandes eventos, sendo responsável pelas instalações elétricas do Sambódromo e da Orla de Copacabana em celebrações como o Todo Mundo no Rio e o Réveillon, além de atuar nas áreas que sediaram a Cúpula do BRICS. Essas ações asseguraram que o Rio de Janeiro permanecesse adequadamente iluminado e seguro durante suas festividades e eventos de relevância internacional.

Os resultados financeiros e operacionais alcançados em 2025 refletem uma gestão pautada pela austeridade, eficiência e responsabilidade fiscal. A Receita Realizada da RIOLUZ atingiu o montante de R\$ 7,46 milhões, impulsionada, majoritariamente, pelo desempenho das receitas próprias, evidenciando a capacidade da Companhia em diversificar suas fontes de arrecadação e fortalecer sua sustentabilidade financeira.

Nesse contexto, a transição operacional e administrativa da RIOLUZ para a região da Cidade Nova - onde se concentram o Centro Administrativo São Sebastião (CASS), a maioria das Secretarias Municipais, o Centro de Operações e Resiliência (COR-Rio) e a CIVITAS - insere-se de forma estratégica no processo de integração institucional da Companhia. A nova instalação, localizada na Rua Joaquim Palhares, nº 40, dispõe de infraestrutura moderna, incluindo elevador atualizado, sistema central de ar-condicionado e ambientes de trabalho adequados às necessidades dos colaboradores, promovendo melhores condições operacionais e organizacionais.

Sob a perspectiva financeira, a mudança resultou em uma economia anual superior a R\$ 700.000,00 em relação à sede anterior, situada na Rua Voluntários da Pátria. Essa redução decorre, principalmente, da diminuição expressiva das despesas com aluguel, consumo de energia elétrica, água e custos de manutenção predial, reforçando o compromisso da RIOLUZ com a racionalização de gastos e a eficiência na gestão dos recursos públicos. Em decorrência dessa economia, a Companhia pôde investir na reforma e na manutenção das instalações de suas Gerências Regionais, iniciando os trabalhos pelas 5ª e 7ª Gerências, com o objetivo de aprimorar a qualidade do ambiente de trabalho de seus colaboradores.

Portanto, este Relatório evidencia que a RIOLUZ se consolida como agente fundamental de transformação urbana e inovação tecnológica na cidade do Rio de Janeiro. A gestão de 2025 esteve orientada à entrega de uma infraestrutura de iluminação pública e videomonitoramento mais moderna, conectada e sustentável, aliada ao aprimoramento dos serviços de Caça-Fios e das atividades de fiscalização e manutenção sob responsabilidade da Gerência de Engenharia Mecânica (GEM). Todo esse esforço foi conduzido sem perder de vista a importância da sinergia institucional e da valorização das condições de trabalho de seus colaboradores.

As informações aqui apresentadas reafirmam o compromisso da Companhia com a transparência, a eficiência administrativa e a adequada aplicação dos recursos públicos. Mais do que um registro de resultados, este Relatório traduz o esforço coletivo de uma instituição que atua diariamente para iluminar a cidade, promover segurança e impulsionar a inovação urbana.

Nesse sentido, a RIOLUZ seguirá atuando com empenho e dedicação para que o Rio de Janeiro continue sendo referência nacional em iluminação pública e em soluções de Cidade Inteligente, sempre orientada pelo interesse público e pela melhoria contínua da qualidade de vida da população.

Rio de Janeiro, 31 de março de 2026.

**Rafael Thompson de Farias**

Diretor-Presidente da RIOLUZ

## 1. VISÃO GERAL ORGANIZACIONAL

### 1.1. Identidade da Companhia

A Companhia Municipal de Energia e Iluminação Pública - RIOLUZ é uma empresa pública cuja criação foi autorizada pela Lei Municipal nº 1.561, de 13 de fevereiro de 1990, sendo responsável, desde então, pela gestão da iluminação pública da Cidade do Rio de Janeiro. Sua atuação é fundamental para a promoção da segurança, do conforto ambiental e da valorização dos espaços urbanos, contribuindo diretamente para a qualidade de vida da população carioca.

A missão institucional da RIOLUZ consiste em transformar energia em conforto ambiental, tornando a cidade tão acolhedora e funcional no período noturno quanto o é durante o dia. Nesse sentido, a Companhia busca consolidar-se como referência em organização, planejamento, desenvolvimento tecnológico e excelência na prestação dos serviços públicos sob sua responsabilidade.

Sua **visão** está orientada para o fortalecimento contínuo de soluções inovadoras e sustentáveis, alinhadas aos conceitos de cidade inteligente, eficiência energética e modernização da infraestrutura urbana. Como **valores institucionais**, destacam-se o compromisso com o interesse público, a transparência, a eficiência administrativa, a responsabilidade socioambiental e a valorização de seus colaboradores.

No âmbito de suas **áreas de atuação**, a RIOLUZ passou por uma reconfiguração institucional a partir da celebração, em 28 de abril de 2020, do Contrato de Parceria Público-Privada (PPP), na modalidade de subconcessão administrativa, firmado com a Smart RJ Concessionária de Iluminação Pública SPE S.A. Por meio desse instrumento, foram delegados à Subconcessionária os serviços operacionais de iluminação pública e os serviços denominados Smart Rio, que abrangem a implantação de câmeras de videomonitoramento e sensores semaforicos.

A partir desse modelo, a RIOLUZ assumiu o papel de ente regulador e fiscalizador da parceria, exercendo poderes disciplinares e de polícia

administrativa, além de manter integralmente a responsabilidade pela análise, aprovação e fiscalização de todos os projetos executados no âmbito da PPP.

No que se refere à iluminação pública da cidade, a Companhia atua em conformidade com a legislação vigente, regulamentando e fiscalizando a execução dos serviços delegados, bem como realizando a manutenção preventiva e corretiva das instalações elétricas externas do patrimônio municipal. Compete ainda à RIOLUZ a iluminação de monumentos, a gestão das instalações elétricas do Sambódromo e o apoio técnico a eventos promovidos direta ou indiretamente pela Prefeitura, por empresas públicas, autarquias e fundações municipais.

Além das atividades relacionadas à energia e à iluminação pública, a RIOLUZ detém competência legal para aprovar, controlar e fiscalizar, com poder de polícia administrativa, os projetos e as atividades de licenciamento referentes à execução, substituição e alteração de aparelhos de transporte, tais como elevadores, escadas rolantes, teleféricos, planos inclinados e plataformas, nos termos da Lei Municipal nº 2.743/1999. Também integra seu escopo de atuação o controle e a fiscalização de sistemas de ar-condicionado e ventilação mecânica, conforme disposto no Decreto nº 22.281/2002.

## **1.2. Áreas de Negócio**

Com base em sua identidade, a RIOLUZ estrutura suas atividades em duas grandes áreas de negócio: a regulação e fiscalização dos serviços prestados no âmbito da Parceria Público-Privada de Iluminação Pública e a área de tecnologia, planejamento e projetos de iluminação urbana. Suas atividades finalísticas concentram-se na fiscalização da PPP, no apoio à realização de eventos na cidade no que se refere à iluminação pública e no controle e fiscalização das atividades de licenciamento de aparelhos de transporte e sistemas de climatização, reafirmando seu papel estratégico na gestão da infraestrutura urbana do Município do Rio de Janeiro.

A seguir, vejam-se os organogramas da Companhia e seus dirigentes.

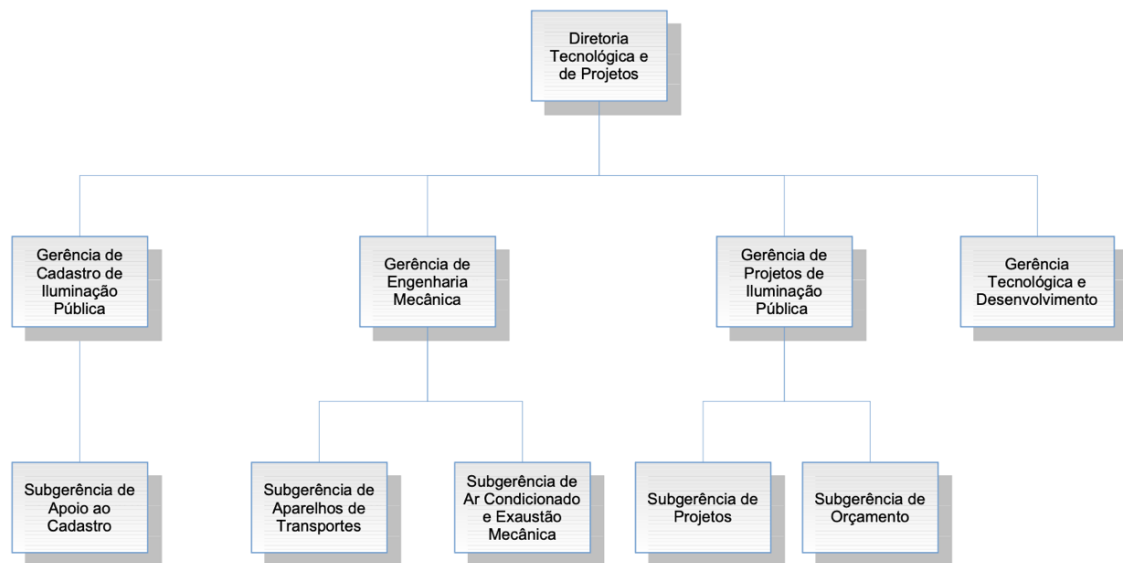
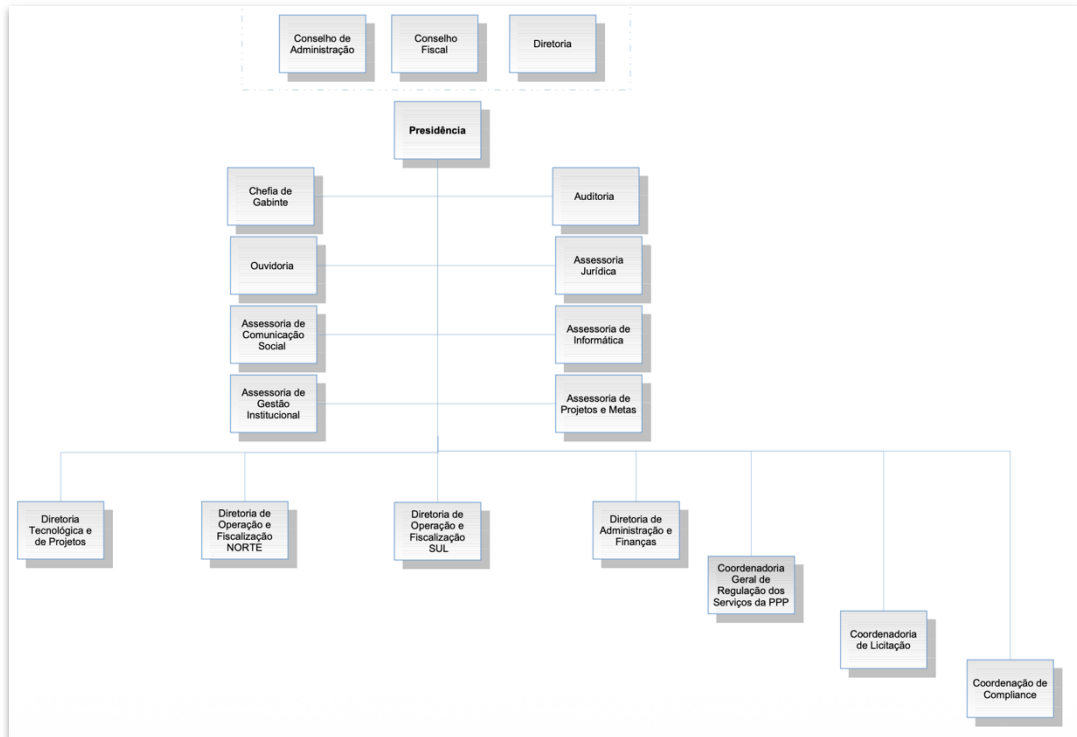

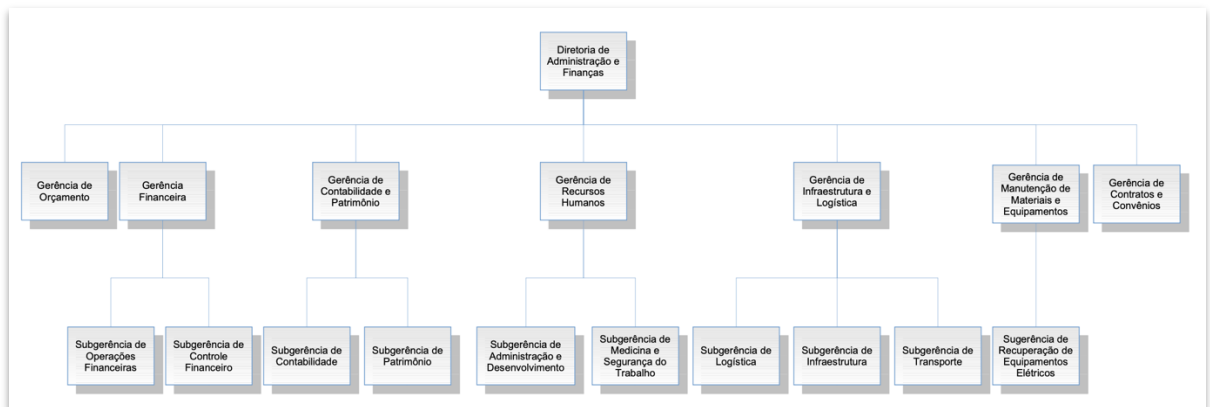
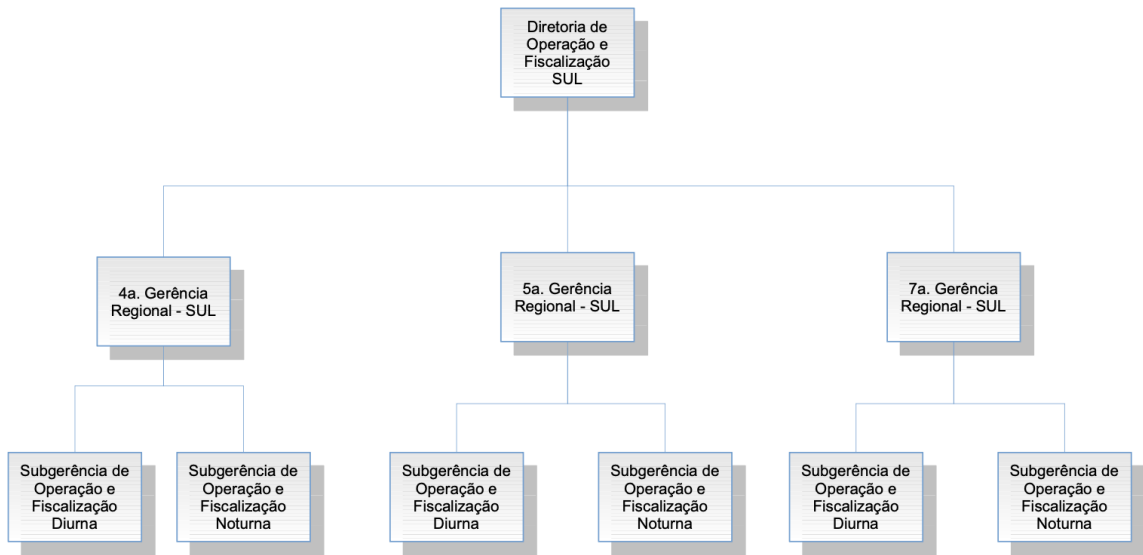
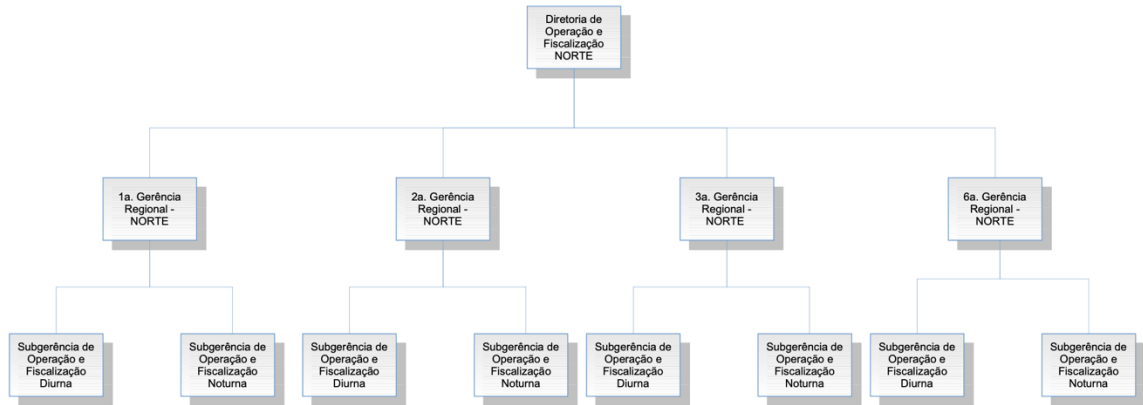

### **Lista de Dirigentes**

- **Diretor-Presidente:** Rafael Thompson de Farias
  
- **Diretoria Tecnológica e de Projetos:** Marcos Felipe Marques da Cunha Carvalho
  
- **Diretoria de Administração e Finanças:**
  - Carolina Maria Coelho da Câmara Veloso (01/01/2025 a 09/12/2025)
  - Seni Antonio Rippel Junior (a partir de 10/12/2025)
  
- **Diretoria de Operação e Fiscalização Norte:** Antônio José Sobral
  
- **Diretoria de Operação e Fiscalização Sul:** Paulo Cezar dos Santos

## **2. RESULTADOS E DESEMPENHO DA GESTÃO**

No exercício de 2025, a RIOLUZ concentrou seus esforços na consolidação da modernização do parque de iluminação pública e no fortalecimento de sua atuação institucional como ente fiscalizador da Parceria Público-Privada de Iluminação Pública. As ações planejadas priorizaram a ampliação da tecnologia LED, o avanço da telegestão e a integração de soluções de Cidade Inteligente, com indicadores de desempenho voltados à eficiência energética, à cobertura do parque e à qualidade dos serviços prestados.

Como principais resultados, foram modernizados 528.408 pontos de iluminação, correspondentes a 99,2% do parque municipal, alcançando uma redução de 50,25% no consumo de energia entre 2019 e 2025, mesmo diante da expansão da rede. Paralelamente, avançou-se na implantação de sistemas de monitoramento urbano, com a ampliação da rede de câmeras e a preparação da infraestrutura para a plataforma CIVITAS, reforçando a segurança pública e a gestão integrada da cidade.

Decorrente da alteração da alíquota do ICMS e do enfrentamento ao vandalismo e ao furto de cabos, foi realizado equilíbrio econômico-financeiro da PPP diante da redução da arrecadação da COSIP. As soluções adotadas incluíram a celebração do 4º Termo Aditivo ao contrato, que ajustou escopos, redefiniu responsabilidades de governança e instituiu a Contraprestação Pública Complementar A (CPC-A), assegurando a continuidade dos investimentos estratégicos.

No campo operacional, o reforço da fiscalização e a exigência de contramedidas junto à subconcessionária resultaram em uma redução de 55,45% nos prejuízos causados por ilícitos, comparativamente com o exercício de 2024. Destacam-se ainda ações estruturantes como a Operação Caça-Fios, que removeu mais de 660 km de cabos inservíveis, e a manutenção de equipamentos de mobilidade urbana, garantindo segurança, acessibilidade e ordenamento do espaço público.

O valor público gerado em 2025 reflete-se na melhoria da qualidade da iluminação, na ampliação do apoio à segurança urbana, na redução de custos energéticos e no fortalecimento da sustentabilidade ambiental e fiscal do Município. Os benefícios entregues por esta Companhia à população incluem vias mais iluminadas e seguras, maior eficiência no uso dos recursos públicos e suporte a grandes eventos de relevância nacional e internacional.

### **3. CONFORMIDADE DA GESTÃO**

#### **3.1. Gestão de Pessoas**

A política interna de gestão de pessoas da RIOLUZ incorpora, de forma estruturada, princípios voltados à valorização da força de trabalho, ao desenvolvimento profissional e à promoção da qualidade de vida no ambiente organizacional.

Nesse contexto, em 2025, fortaleceram-se as atividades de integração da Psicologia Organizacional às práticas de Recursos Humanos e criado o projeto interno “+ Saúde + Energia”, que visa a promoção de saúde física mediante acompanhamento profissional de nutricionista, fisioterapeuta e

preparador físico, buscando a melhoria na qualidade geral de vida dos colaboradores da RIOLUZ. com o desenvolvimento de Programa Mais Saúde

A ampliação das atividades voltadas ao bem-estar reafirma o compromisso da Companhia com a construção de um ambiente de trabalho saudável, produtivo e sustentável, reconhecendo que o desempenho institucional está diretamente associado ao bem-estar físico, mental e emocional dos colaboradores que fazem a empresa ser o que é.

Com foco no planejamento de médio e longo prazo, a RIOLUZ avançou na consolidação de políticas de reconhecimento e incentivos, com o objetivo de promover a satisfação, o engajamento e a retenção de seus profissionais. Essas iniciativas buscaram valorizar o desempenho, estimular a motivação e fortalecer o sentimento de pertencimento dos colaboradores, contribuindo para a estabilidade e a continuidade das atividades institucionais.

Conjuntamente, essas iniciativas evidenciam o compromisso da RIOLUZ com uma política de gestão de pessoas orientada ao desenvolvimento sustentável de seu quadro funcional, à valorização do capital humano e à construção de um ambiente organizacional saudável, capaz de sustentar, no longo prazo, a excelência na prestação dos serviços públicos sob sua responsabilidade.

Por sua vez, a estrutura de recursos humanos da Companhia, em 2025, reflete a diversidade de vínculos necessária para assegurar a execução eficiente de suas atividades. A força de trabalho da Companhia é composta por **47 servidores estatutários, 186 empregados celetistas concursados, 154 ocupantes de cargos comissionados, 2 empregados cedidos pela COMLURB**, além de **15 menores aprendizes da RIOLUZ e 9 menores aprendizes da COMLURB cedidos à Companhia**. Esse conjunto perfaz um total de **413 colaboradores**, evidenciando a relevância da gestão integrada de pessoas para a manutenção da continuidade operacional e da qualidade dos serviços prestados à população.

No que se refere ao planejamento de médio e longo prazo, a projeção de aposentadorias futuras apresenta o cenário descrito na tabela a seguir:

<b>Aposentadorias</b>	
<b>Previsão</b>	<b>Nº de Colaboradores</b>
<b>Aptos</b>	<b>157</b>
<b>2027</b>	<b>19</b>
<b>2028</b>	<b>15</b>
<b>2029</b>	<b>17</b>
<b>2030</b>	<b>15</b>
<b>Após</b>	<b>181</b>
<b>Total</b>	<b>404</b>

Ressalte-se, ainda, que no exercício de 2025 não houve registro de apurações disciplinares, como sindicâncias ou inquéritos administrativos, o que reflete um ambiente organizacional pautado pela conformidade, pelo respeito às normas internas e pela conduta ética dos colaboradores.

Esse panorama demonstra o compromisso da RIOLUZ com uma política de gestão de pessoas bem estruturada, que busca equilibrar a valorização do capital humano, a sustentabilidade do quadro funcional e a eficiência administrativa, a fim de assegurar condições adequadas para o cumprimento de sua missão institucional e para a continuidade da prestação de serviços públicos essenciais à cidade do Rio de Janeiro.

### **3.2 Contratações Relevantes**

Nesta seção, apresentam-se as principais contratações realizadas pela RIOLUZ ao longo do exercício de 2025, de forma sistematizada, evidenciando os valores envolvidos, a materialidade dos contratos e sua relevância para o cumprimento das atividades institucionais da Companhia. Serão detalhadas as contratações mais significativas.

<b>CONTRATOS RELEVANTES</b>						
<b>Processo</b>	<b>Empresa</b>	<b>Objeto</b>	<b>Nº Contrato</b>	<b>Prazo</b>	<b>Valor Mensal</b>	<b>Valor Anual</b>

01/830.038/2019	SMART RJ	PPP Iluminação Pública	3º Termo Aditivo ao Contrato nº 108/2020	25/04/2020 a 24/04/2020	variável	variável
LUZ-PRO 2025/ 2145	INFRATECH Engenharia	Prestação de serviços comuns de engenharia	Contrato nº 32/2025	31/10/2025 a 30/10/2027	R\$ 803.860,24	R\$ 9.646.322,89
LUZ-PRO 2025/2366	CIEDS	Contratação de pessoa jurídica especializada para planejar e executar, capacitação técnica e atuação prática supervisionada de 360 jovens e 120 monitores em regiões de comunidades da cidade do Rio de Janeiro	Contrato nº 33/2025	19/11/2025 a 18/05/2027	R\$ 445.222,22	R\$ 5.342.666,64
LUZ-PRO 2025/1049	Terwan Engenharia	Locação de Caminhão Cesto Aéreo	Contrato nº 36/2025	01/12/2025 a 30/11/2028 + 2 anos	R\$ 353.257,00	R\$ 4.239.084,00
LUZ-PRO 2022/2779 (06/401.362/2022)	Prolumen	Projeto Caça-fios, Locação de caminhão p/ serviço de regularização de fios na RJ	Termo nº 17/2024, 2º Termo Aditivo ao Contrato nº 60/2022	25/10/2025 A 24/10/2026 + 1 ano	R\$ 307.979,52	R\$ 3.640.763,46
LUZ-PRO 2022/0839	VR Alimentação	Fornecimento de cartão alimentação e refeição	Termo nº 20/2025, 4º Termo Aditivo ao	09/08/2025 A 08/08/2026 + 01 ano	R\$ 148.540,00	R\$ 1.782.480,00

			Contra to n° 50/202 2			
LUZ-PRO 2025/2542	Locadora Caxangá	Locação de 34 veiculos- 10 autoridade s, 21 equipes, 03 materiais	Contra to n° 28/202 5	19/11/2 025 a 18/11/2 028 + 2 anos	R\$ 120.98 2,56	R\$ 1.572.77 3,28
LUZ-PRO 2022/1791	STAR 5 Service	Operação e Conservaç ão Plano Inclinado da Comunidad e Santa Marta	Termo n° 28/202 4, 1° Termo Aditivo ao Contra to n° 65/202 2	02/01/2 025 a 01/01/2 027 + 1 ano	R\$ 88.86 8,68	R\$ 1.066.42 4,16
LUZ-PRO 2024/0164	STAR 5 Service	Operação e Conservaç ão Plano Inclinado da Igreja N. S. da Penha	Contra to n° 09/202 5	01/04/2 025 a 31/03/2 027 + 3 anos	R\$ 82.32 4,81	R\$ 987.89 7,72
LUZ-PRO 2025/5195	MGS CLEAN	Serviços de Limpeza, Conservaç ão, Prédios da Riolut	Contra to n° 34/202 5	01/12/2 025 a 30/11/2 027	R\$ 80.43 6,96	R\$ 965.24 3,52
LUZ-PRO 2023/0224 (06/403.558/2 021)	Klini Plano de Saúde	Assistência Médica aos funcionário s dependent es da RIOLUZ	Termo n° 29/202 5, 4° Termo Aditivo ao Contra to n° 43/202 1	03/12/2 025 A 02/12/2 026	R\$ 79.66 0,34	R\$ 955.92 4,08
LUZ-PRO 2023/0524	Energyw ork	Manutençã o Preventiva e corretiva dos geradores da Gávea Pequena	Termo n° 15/202 5, 1° Termo Aditivo ao Contra to n° 23/202 3	02/08/2 025 a 01/08/2 026 + 2 anos	R\$ 71.71 5,00	R\$ 860.58 0,00

LUZ-PRO 2025/0765	ESCAL	Manutenção Preventiva e Corretiva das Escadas Rolantes do Rio Cidade Bangu	Contrato nº 17/2025	21/07/2025 a 20/07/2027	R\$ 71.250,00	R\$ 855.000,00
LUZ-PRO 2023/4019	Ticket Soluções	Fornecimento de cartão combustível	Termo nº 03/2026, 1º Termo Aditivo ao Contrato nº 04/2024	30/03/2026 a 29/03/2028 + 01 ano	R\$ 65.150,90	R\$ 781.810,80
LUZ-PRO 2023/1448	Olimpia Rio	Operação e Conservação das Escadas Rolantes do Rio Cidade Bangu	Contrato nº 34/2023	14/11/2025 a 13/11/2026 + 02 anos	R\$ 58.875,00	R\$ 706.500,00
LUZ-PRO 2024/2909	Olimpia Rio	Operação e Conservação do Rio Cidade Campo Grande	Contrato nº 07/2025	16/03/2025 a 15/03/2027	R\$ 44.453,92	R\$ 533.447,04
LUZ-PRO 2025/3702	CCN TORRE SUL	Locação Prédio sede Riolut	Contrato nº 23/2025	02/09/2025 a 01/09/2023	R\$ 44.085,11	R\$ 529.021,36
LUZ-PRO 2022/1016	STAR 5 Service	Operação e Conservação Plano Inclinado Pavão pavãozinho	Termo nº 18/2024, 1º Termo Aditivo ao Contrato nº 63/2022	22/11/2024 a 21/11/2026 + 1 ano	R\$ 37.930,62	R\$ 455.167,44
LUZ-PRO 2023/1324	STAR 5 Service	Operação e Conservação Plano Inclinado da Igreja N. S. da Penna	Termo nº 19/2025, 1º Termo Aditivo ao Contrato nº	13/08/2025 a 12/08/2026 + 02 anos	R\$ 37.913,60	R\$ 454.963,20

			20/2023			
LUZ-PRO 2023/0535	BR Santos Locadora	Locação de 8 veículos utilitários	Contra to nº 18/2023	17/07/2023 a 16/07/2026 +02 anos	R\$ 35.02 7,60	R\$ 420.33 1,20
LUZ-PRO 2023/1301	STAR 5 Service	Operação e Conservação Plano Inclinado da Igreja N. S. do Outeiro da Gloria	Termo nº 18/2023, 1º Termo Aditivo ao Contra to nº 21/2023	13/08/2025 a 12/08/2026 + 02 anos	R\$ 27.29 1,66	R\$ 327.49 9,92
LUZ-PRO 2022/2484 (06/404.232/1 999)	Adriano Antonio	Locação de imóvel situado a Rua João Torquato, 117	Termo nº 21/2023, 18º Termo Aditivo ao Contra to nº 27/1995	01/12/2024 A 30/11/2026 + Ind.	R\$ 19.61 6,71	R\$ 235.40 0,57
LUZ-PRO 2025/0271	CROWN Serviços de Elevadores LTDA- ME	Manutenção Preventiva e Corretiva do Plano Inclinado da Igreja N.S. da Penna	Contra to nº 26/2025	29/09/2025 a 28/09/2027 + 3 anos	R\$ 15.75 0,00	R\$ 189.00 0,00
LUZ-PRO 2023/1504	NETWAY	Prestação de serviço de acesso à internet e ao Datacenter da PCRJ	Termo nº 30/2023, 1º Termo Aditivo ao Contra to nº 37/2023	20/12/2025 a 19/12/2026	R\$ 14.24 5,80	R\$ 170.94 9,60
LUZ-PRO 2022/2328	Energywork	Manutenção Preventiva e corretiva dos geradores dos Geradores	Termo nº 01/2023, 2º Termo Aditivo ao Contra	05/02/2026 a 04/02/2028	R\$ 12.52 3,92	R\$ 150.28 7,04

		do CASS I e II	to nº 02/2023			
LUZ-PRO 2023/0517 (06/403.752/2021)	Nelson Willians	Escritório de Advocacia Civil Tributária	Termo nº 41/2025, 2º Termo Aditivo ao Contrato nº 53/2021	01/01/2026 a 30/06/2026	R\$ 8.569,60	R\$ 102.835,20

### 3.3. Prestação de Contas de Recursos Públicos

No exercício de 2025, a RIOLUZ não registrou a ocorrência de recebimento de recursos por meio de convênios, acordos, ajustes, parcerias ou instrumentos congêneres, tampouco manteve instrumentos dessa natureza em vigor ou encerrados com prestações de contas pendentes, seja no próprio exercício ou em exercícios anteriores. Da mesma forma, não houve transferências de recursos a outros órgãos públicos ou a instituições públicas ou privadas, a qualquer título, incluindo subvenções, auxílios, contribuições, contratos de gestão com Organizações Sociais ou parcerias voluntárias.

#### 3.3.1 Sistema Descentralizado de Pagamentos

Os demonstrativos dos Recursos utilizados do Sistema Descentralizado de Pagamento - SDP estão espelhados no Anexo 9.

#### 3.3.2 Almoxarifados

No âmbito da gestão de materiais e do controle de estoques, a RIOLUZ mantém unidades armazenadoras estrategicamente localizadas para assegurar o adequado suporte às suas atividades operacionais e administrativas. A

Companhia dispõe de dois almoxarifados próprios, situados na Rua João Torquato, nº 117, no bairro de Bonsucesso, e na Avenida João Vicente, nº 2001, em Marechal Hermes, os quais são responsáveis pelo armazenamento e pela distribuição de materiais necessários à execução das rotinas internas e às ações de manutenção da iluminação pública.

De forma complementar, o Fundo Especial de Iluminação Pública (FEIP) também conta com unidades armazenadoras localizadas nos mesmos endereços, vinculadas à Secretaria Municipal de Infraestrutura (SMI), garantindo a integração logística e o adequado gerenciamento dos insumos destinados às ações financiadas pelo Fundo. Essa estrutura compartilhada contribui para a racionalização dos recursos, a otimização dos processos de armazenamento e a eficiência na distribuição dos materiais.

No que se refere aos principais materiais utilizados pela RIOLUZ, destacam-se os itens de expediente, tais como papel A4, canetas, lápis, borrachas e demais suprimentos administrativos indispensáveis ao funcionamento das unidades organizacionais. Já no âmbito do FEIP, os materiais mais relevantes concentram-se em insumos elétricos diversos, empregados especialmente na realização de eventos da cidade, incluindo projetores, cabos, chaves, conectores, fitas isolantes, relés, entre outros componentes essenciais para a montagem e a operação das estruturas elétricas temporárias.

Nome da unidade	Código da UAM (a)	Tipo (Consumo ou Farmácia)	Nº do processo de prestação de contas	Saldo em 31/12/2025
Almoxarifado Rioluz- DAF/GIL-1 Bonsucesso	42766	Almoxarifado	LUZ-PRO-2025/05529	R\$ 98.325,63
Almoxarifado Rioluz- Materiais Pesados- Marechal Hermes	44048	Almoxarifado	LUZ-PRO-2025/05529	R\$ 69.411,91

#### *Posição de Almoxarifado*

Esse conjunto de informações evidencia a organização e o controle dos almoxarifados da RIOLUZ e do FEIP, bem como a adequação dos materiais utilizados às necessidades operacionais da Companhia, assegurando suporte

eficiente às atividades finalísticas e aos eventos de interesse público realizados no município do Rio de Janeiro.

### 3.4. Fundos Especiais Vinculados

Não se aplicam a esta companhia.

### 3.5. Demandas dos Órgãos de Controle

Em atendimento às diretrizes de conformidade da gestão e ao compromisso institucional com a transparência e o controle, a RIOLUZ manteve, ao longo do exercício de 2025, atuação diligente no atendimento às demandas oriundas dos órgãos de controle externo e interno.

Nesse período, foram realizadas **37 remessas** formais de informações e documentos, abrangendo diferentes naturezas de solicitações e acompanhamentos institucionais. No âmbito do controle externo, destacam-se o atendimento a **12 respostas a ofícios** encaminhados pelo Tribunal de Contas do Município do Rio de Janeiro (TCM-Rio), bem como o envio de **17 editais de licitação e 5 contratos** para sua análise, assegurando a regularidade dos processos administrativos e a observância dos prazos e requisitos legais.

Além disso, foi encaminhada a Prestação de Contas referente ao exercício de 2025, relativa ao exercício anterior, reforçando o compromisso da Companhia com a adequada prestação de contas dos recursos públicos sob sua gestão.

Ainda no contexto das demandas relevantes, foram realizadas remessas relacionadas ao cadastro de agentes facilitadores e ao acompanhamento da Parceria Público-Privada (PPP) de Iluminação Pública e outros serviços, evidenciando o monitoramento contínuo dos instrumentos contratuais e das obrigações assumidas pela Subconcessionária.

Assim, esse conjunto de iniciativas demonstra a atuação responsável da Companhia na gestão pública, pautada pela legalidade, pela transparência e pela melhoria contínua dos processos administrativos.

### 3.6. Relacionamento com a Sociedade

A RIOLUZ mantém contato permanente com a população carioca por meio da atuação contínua de seus colaboradores e da Subconcessionária em todo o território municipal, 24 horas por dia. Essa presença se materializa na instalação de equipamentos, na ampliação da rede de iluminação pública, na realização de manutenções e nas atividades de fiscalização, assegurando a adequada prestação dos serviços à cidade. Paralelamente, a Companhia atende com eficiência às demandas registradas pelos cidadãos por meio dos canais oficiais de comunicação, como o Portal 1746 e a Ouvidoria Interna.

Em 2025, foram abertos mais de 80.000 chamados, sendo 79.907 para reparo de luminárias, dos quais 96,1% foram atendidos dentro do prazo estabelecido nos níveis de serviço. Veja-se:

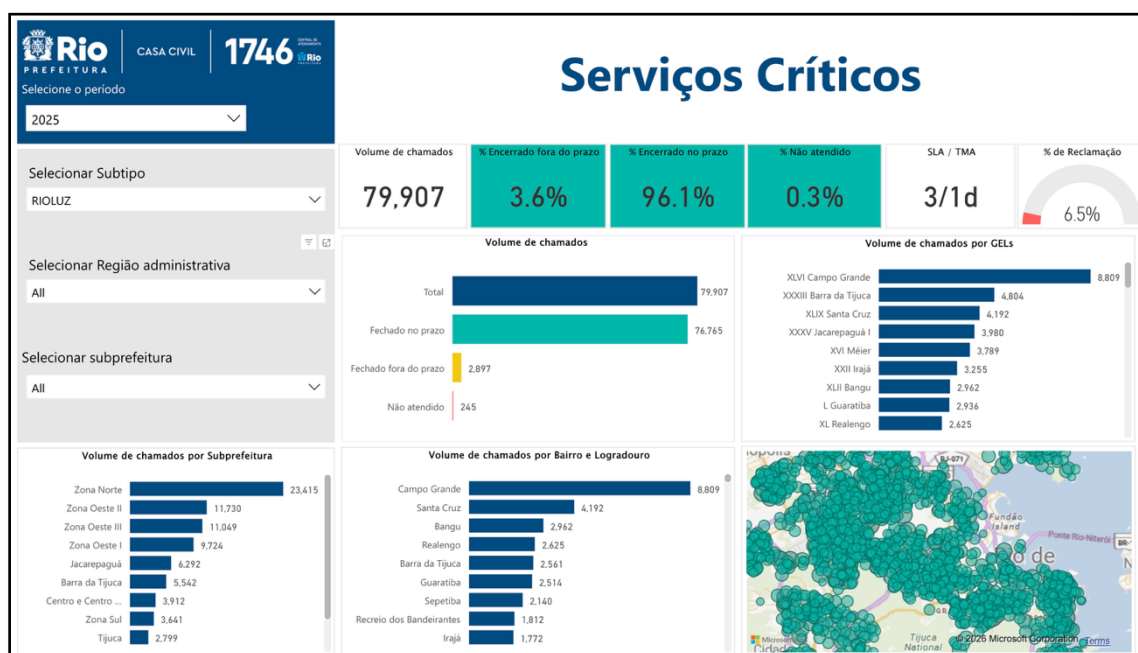

Painel de Serviços Críticos da Prefeitura

No mesmo período, a Ouvidoria da RIOLUZ recebeu 9.567 manifestações de cidadãos, sendo 52,56% concluídas com solução imediata e 47,32% respondidas com informações. Veja-se:

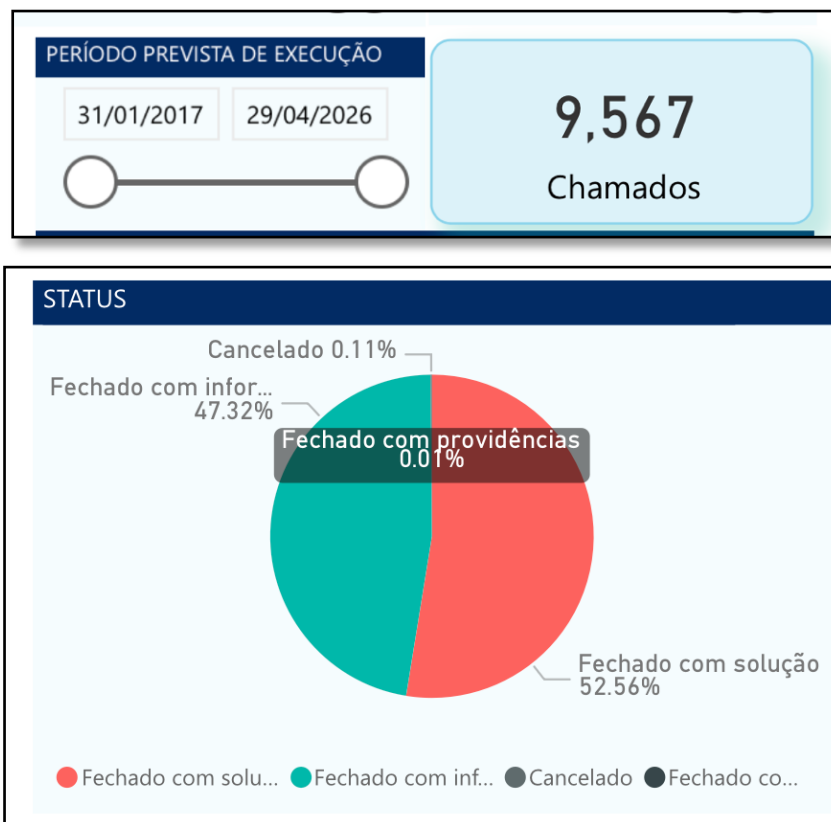

Painel de Ouvidoria

Além do atendimento direto ao público, a equipe de Ouvidoria realiza o acompanhamento diário dos níveis de serviço de manutenção executados pela Subconcessionária, promovendo avaliações qualitativas e quantitativas da operação e subsidiando a Presidência da Companhia com dados estratégicos para a adoção de medidas voltadas à melhoria contínua da performance dos serviços prestados à população, além de prestar apoio à fiscalização dos serviços de iluminação pública do Contrato de PPP.

No que se refere à Lei de Acesso à Informação - LAI, a RIOLUZ recebeu 26 pedidos ao longo do exercício, com prazo médio de resposta de 11 dias. O maior volume de solicitações concentrou-se no mês de junho, quando foram registrados seis protocolos.

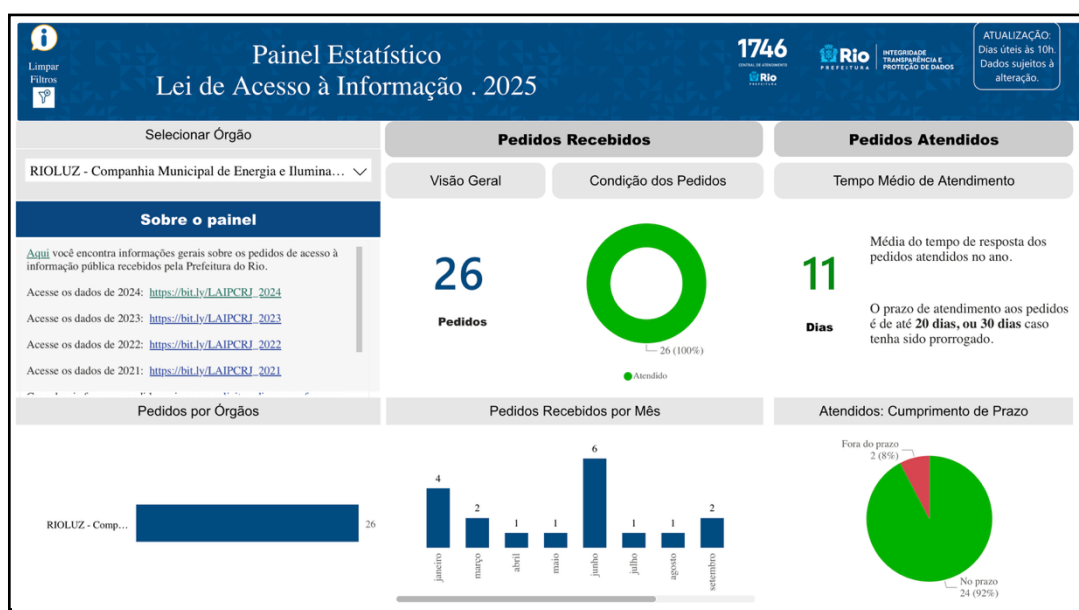

Painel LAI

Dessa forma, os dados apresentados evidenciam o compromisso da RIOLUZ com a prestação de serviços de qualidade, a escuta ativa da população e o fortalecimento dos mecanismos de transparência e controle. A atuação integrada entre atendimento ao cidadão, fiscalização dos serviços e monitoramento contínuo dos níveis de desempenho permite à Companhia aprimorar permanentemente suas ações, assegurando respostas tempestivas às demandas da sociedade e contribuindo para a melhoria da iluminação pública e da qualidade de vida dos cariocas.

#### 4. CONSIDERAÇÕES FINAIS

As informações consolidadas neste Relatório evidenciam que a RIOLUZ, ao longo do exercício de 2025, manteve-se firmemente orientada ao cumprimento de sua missão institucional, promovendo a modernização da infraestrutura urbana, o seu apoio ao fortalecimento da segurança pública e a ampliação da eficiência energética no Município do Rio de Janeiro.

Os resultados alcançados refletem uma gestão comprometida com o planejamento, a fiscalização qualificada da Parceria Público-Privada de

Iluminação Pública e a entrega de serviços essenciais à população, com destaque para a quase totalidade do parque de iluminação modernizado em tecnologia LED, a expansão do videomonitoramento urbano e a redução expressiva do consumo de energia, mesmo diante da ampliação da rede.

Esses avanços reafirmam o papel estratégico da Companhia como agente de transformação urbana e inovação tecnológica.

Sob a perspectiva da sustentabilidade institucional, a RIOLUZ demonstrou capacidade de adaptação, adotando soluções que preservaram o equilíbrio financeiro, otimizaram o uso dos recursos públicos e asseguraram a continuidade dos investimentos estruturantes realizados pela Prefeitura. A racionalização de despesas, o fortalecimento das políticas de gestão de pessoas e a integração institucional com outros órgãos municipais criaram bases sólidas para a manutenção e o aprimoramento das ações nos exercícios futuros.

Assim, a Companhia encerrou 2025 preparada para dar continuidade às políticas públicas sob sua responsabilidade, mantendo o compromisso com a transparência, a eficiência administrativa e a melhoria contínua da qualidade de vida da população carioca.

Rio de Janeiro, 31 de março de 2026.

---

**Rafael Thompson de Farias**

Diretor-Presidente da RIOLUZ



**SECRETARIA MUNICIPAL DE FAZENDA E PLANEJAMENTO-SMFP**  
**SUPERINTENDÊNCIA EXECUTIVA DO ORÇAMENTO MUNICIPAL-SUPOR**  
**GERÊNCIA DE PLANEJAMENTO E PROGRAMAÇÃO ORÇAMENTÁRIA-GPPO**

# **AVALIAÇÃO**

## **DO**

# **PLANO PLURIANUAL DE 2022-2025**

---

**ÓRGÃO EXECUTOR - 15016**

**FUNDO ESPECIAL DE ILUMINACAO PUBLICA - FEIP**

---

**- Avaliação Setorial -**  
**EXERCÍCIO 2025**

<b>ÓRGÃO EXECUTOR</b>	<b>15016</b>	<b>FUNDO ESPECIAL DE ILUMINACAO PUBLICA - FEIP</b>
-----------------------	--------------	--

### **AVALIAÇÃO SETORIAL – Desempenho do Órgão**

Justificativa e/ou Comentários:

A Companhia Municipal de Energia e Iluminação - RIOLUZ é uma empresa pública cuja criação foi autorizada pela Lei Municipal nº 1.561, de 13 de fevereiro de 1990, responsável pela iluminação pública da Cidade do Rio de Janeiro desde então.

Com a celebração de um Contrato de Parceria Público-Privada na modalidade de Subconcessão Administrativa em 28 de abril de 2020, parte das atribuições da RIOLUZ foi delegada a uma Subconcessionária, denominada Smart RJ Concessionária de Iluminação Pública SPE S.A.

A RIOLUZ, Órgão Unidade 15052, pelo Decreto Rio 51.888 de 26/12/2022, tem delegação de competência para execução orçamentária nas Ações 1147, 2153 e 2985, no Programa 0073 - Energia, através do Fundo Especial de Iluminação Pública - FEIP - Órgão Unidade 15016. As ações e indicador de acompanhamento avaliados no PPA estão no referido Programa.

Atuando como Poder Subconcedente do Contrato de Parceria Público Privada (PPP da Iluminação Pública), manteve em 2025 a iluminação pública da cidade, que conta com cerca de 530.000 pontos. Foram executadas intervenções em várias praças, parques e campos da cidade. No total, foram implantados 1629 novos pontos de luz. Em relação aos serviços delegados à Subconcessionária, o parque composto por cerca de 530.000 pontos é de sua responsabilidade direta. Nesse contexto, a Subconcessionária tem a obrigação contratual de prover os serviços de planejamento, operação, manutenção, recuperação, ampliação, instalação, implantação, modernização, eficientização, melhoramento e desenvolvimento de toda a rede e das demais infraestruturas aplicadas ou que impactem na iluminação pública da Cidade.

Em 2025, o indicador 0738 - Taxa de Disponibilidade de Luz, com aferição do Verificador Independente (conforme TR da PPP de Iluminação Pública - Contrato da PPP de Iluminação Pública nº 118/2020), obteve o alcance acima do esperado de 98,60%.

Através da contratação da Parceria Público Privada de Iluminação Pública, foi permitida a modernização da iluminação pública para a tecnologia led, o que reduziu significativamente a manutenção corretiva, resultando assim no aumento na Taxa de Disponibilidade de Luz. A RIOLUZ desempenhou um papel fundamental na gestão dos serviços de iluminação pública.

Através da parceria com a Subconcessionária, a Companhia assegurou a manutenção e a modernização contínua da infraestrutura de iluminação, visando tornar o Rio de Janeiro uma cidade mais sustentável.

A Avaliação dos Programas Estratégicos e Complementares (Completa ou Simplificada), a Avaliação Setorial e o Demonstrativo da Execução das Ações Previstas no PPA – Plano Plurianual – (extraído do Sistema de Informações Gerenciais - SIG da Controladoria Geral do Município – CGM) compõem o Relatório de Avaliação de Programas e Ações do PLANO PLURIANUAL DE 2022-2025.

#### **Assinado com senha por:**

CAROLINA MARIA COELHO DA CAMARA VELOSO - 25711848 - Preenchedor - 31/03/2026 às 14:58:50

CAROLINA MARIA COELHO DA CAMARA VELOSO - 25711848 - APO/ATPO - 31/03/2026 às 14:59:08

RAFAEL THOMPSON DE FARIAS - 25721362 - Ordenador de Despesas - 31/03/2026 às 15:04:34

#### **Avaliação de Programas e Ações do PPA (Exercício 2025)**

**Versão Final Aprovada em 31/03/2026 às 15:04:34.**

Consulta a autenticidade em <http://jeap.rio.rj.gov.br/PPA/documento.rule?sys=PPA&Id=fWZoQAlaf3k%3D> ou pelo Qrcode.

<b>ÓRGÃO EXECUTOR</b>	<b>15016</b>	<b>FUNDO ESPECIAL DE ILUMINACAO PUBLICA - FEIP</b>
-----------------------	--------------	--

**AVALIAÇÃO SETORIAL – Desempenho do Órgão**

**(CONTINUAÇÃO)**

Justificativa e/ou Comentários:





**SECRETARIA MUNICIPAL DE FAZENDA E PLANEJAMENTO-SMFP**  
**SUPERINTENDÊNCIA EXECUTIVA DO ORÇAMENTO MUNICIPAL-SUPOR**  
**GERÊNCIA DE PLANEJAMENTO E PROGRAMAÇÃO ORÇAMENTÁRIA-GPPO**

# **AVALIAÇÃO**

## **DO**

# **PLANO PLURIANUAL DE 2022-2025**

---

**ÓRGÃO EXECUTOR - 15016**

**FUNDO ESPECIAL DE ILUMINACAO PUBLICA - FEIP**

---

**PROGRAMAS ESTRATÉGICOS E COMPLEMENTARES**

**- Avaliação Completa -**  
**EXERCÍCIO 2025**

<b>PROGRAMA</b>	<b>0073</b>	<b>ENERGIA</b>
-----------------	-------------	----------------

## 1. AVALIAÇÃO QUANTO AOS RESULTADOS DO PROGRAMA

**TIPO:** Estratégico

**OBJETIVO GERAL:** Oferecer a população iluminação pública eficiente e de qualidade, promovendo melhor ambiência urbana, com sustentabilidade, redução do consumo de energia elétrica e melhor gerenciamento do parque de iluminação.

**PÚBLICO-ALVO:** População da cidade

1.1 Avalie os principais resultados obtidos pelo Programa no exercício em análise. Comente a respeito das principais Ações e respectivos Produtos que contribuíram para esses resultados, as transformações da situação junto ao Público-alvo, bem como os resultados não previstos que contribuíram para o alcance do objetivo. O preenchimento do campo "Justificativa e/ou Comentários" é obrigatório.

### RESULTADOS OBTIDOS PELO PROGRAMA

Justificativa e/ou Comentários:

A Companhia Municipal de Energia e Iluminação - RIOLUZ, Órgão Unidade 15052, pelo Decreto Rio 51.888 de 26/12/2022, tem delegação de competência para execução orçamentária nas Ações 1147, 2153 e 2985, no Programa 0073 - Energia, através do Fundo Especial de Iluminação Pública - FEIP - Órgão Unidade 15016. Atuando como Poder Subconcedente do Contrato de Parceria Público Privada (PPP), manteve em 2025 a iluminação pública da cidade, que conta com cerca de 530.000 pontos.

Foram executadas intervenções em várias praças, parques e campos da cidade por meio do Contrato de PPP (Ação 1147) - FEIP (15016). Em 2025, mediante a atuação diária da RIOLUZ e de seus colaboradores, alcançaram-se importantes resultados para os cariocas, como a troca de luminárias antigas por modelos LED, mediante a eficientização de unidades de iluminação pública. Além disso, foram atendidos ao redor de 91.612 chamados ao Portal 1746 realizados pelos cidadãos, especialmente, para o reparo de luminárias eventualmente defeituosas ou de circuitos não operantes.

Em 2025, o indicador 0738 - Taxa de Disponibilidade de Luz, com aferição do Verificador Independente (conforme TR da PPP de Iluminação Pública - Contrato da PPP de Iluminação Pública nº 118/2020), obteve o alcance acima do esperado de 98,60% .

Através da contratação da Parceria Público Privada de Iluminação Pública, foi permitida a modernização da iluminação pública para a tecnologia led, o que reduziu significativamente a manutenção corretiva, resultando assim no aumento na Taxa de Disponibilidade de Luz .

<b>PROGRAMA</b>	<b>0073</b>	<b>ENERGIA</b>
-----------------	-------------	----------------

### 1. AVALIAÇÃO QUANTO AOS RESULTADOS DO PROGRAMA

1.2 Preencha com o índice alcançado pelo Indicador do Programa no ano avaliado. No item (A), marque a opção que corresponde ao resultado alcançado. No item (B), assinale qual a possibilidade de alcance do índice esperado ao final do PPA. O preenchimento do campo "Justificativa/Comentário" é obrigatório.

CÓDIGO	DESCRIÇÃO					
0738	TAXA DE DISPONIBILIDADE DE LUZ					
FONTE		UNIDADE DE MEDIDA				
PPP DA ILUMINACAO PUBLICA 118 / 2020		PERCENTAGEM				
ÍNDICE DE RERÊNCIA	ÍNDICE ESPERADO AO FINAL DO PPA	ÍNDICE ALCANÇADO 2022	ÍNDICE ALCANÇADO 2023	ÍNDICE ALCANÇADO 2024	ÍNDICE ALCANÇADO 2025	
88,00	98,00	98,20	98,22	98,17	98,60	
<b>A - Resultado do Indicador no exercício</b>		Acima do esperado	Dentro do esperado	Abaixo do esperado	Muito abaixo do	Não apurado
		<input checked="" type="radio"/>	<input type="radio"/>	<input type="radio"/>	<input type="radio"/>	<input type="radio"/>
<b>(B) - Possibilidade de alcance do índice ao final do PPA</b>		Alta	Média	Baixa	Muito baixa	
		<input checked="" type="radio"/>	<input type="radio"/>	<input type="radio"/>	<input type="radio"/>	
Justifique / comente o desempenho do indicador, de acordo com o índice alcançado, com as estimativas dos índices para 2019 e 2020 e com as opções marcadas nos itens (A) e (B). Descreva medidas corretivas sempre que a possibilidade de alcance do índice ao final do PPA for baixa ou muito baixa.						
<p>Através da contratação da Parceria Público Privada de Iluminação Pública, foi permitida a modernização da iluminação pública para a tecnologia led, favorecendo a realização da manutenção corretiva, resultando assim no aumento na Taxa de Disponibilidade de Luz, indicador com aferição do Verificador Independente (conforme TR da PPP de Iluminação Pública - Contrato da PPP de Iluminação Pública nº 118/2020).</p>						

<b>PROGRAMA</b>	<b>0073</b>	<b>ENERGIA</b>
-----------------	-------------	----------------

## 2. AVALIAÇÃO QUANTO À CONCEPÇÃO DO PROGRAMA

2.1 Analise a(s) opção(ões) correspondente(s) à necessidade de aperfeiçoamento do Programa e comente as alternativas assinaladas, explicando as razões da necessidade desse aperfeiçoamento. Preenchimento obrigatório do "SIM" ou do "NÃO". Em caso de resposta "SIM", é obrigatório o preenchimento do campo "Justificativa e/ou Comentários:".

<b>a) Adequação do objetivo do Programa</b>	<b>NECESSIDADE DE APERFEIÇOAMENTO?</b>
	<input type="radio"/> SIM <input checked="" type="radio"/> NÃO
Justificativa e/ou Comentários:	
<b>b) Caracterização do Público-alvo</b>	<b>NECESSIDADE DE APERFEIÇOAMENTO?</b>
	<input type="radio"/> SIM <input checked="" type="radio"/> NÃO
Justificativa e/ou Comentários:	
<b>c) Regionalização</b>	<b>NECESSIDADE DE APERFEIÇOAMENTO?</b>
	<input type="radio"/> SIM <input checked="" type="radio"/> NÃO
Justificativa e/ou Comentários:	
<b>d) Pertinência e/ou suficiência das Ações</b>	<b>NECESSIDADE DE APERFEIÇOAMENTO?</b>
	<input type="radio"/> SIM <input checked="" type="radio"/> NÃO
Justificativa e/ou Comentários:	
<b>e) Suficiência de Produtos</b>	<b>NECESSIDADE DE APERFEIÇOAMENTO?</b>
	<input type="radio"/> SIM <input checked="" type="radio"/> NÃO
Justificativa e/ou Comentários:	
<b>f) Adequação dos Indicadores</b>	<b>NECESSIDADE DE APERFEIÇOAMENTO?</b>
	<input type="radio"/> SIM <input checked="" type="radio"/> NÃO
Justificativa e/ou Comentários:	
<b>g) Outros. Especifique</b>	<b>NECESSIDADE DE APERFEIÇOAMENTO?</b>
	<input type="radio"/> SIM <input checked="" type="radio"/> NÃO
Justificativa e/ou Comentários:	

<b>PROGRAMA</b>	<b>0073</b>	<b>ENERGIA</b>
-----------------	-------------	----------------

### 3. AVALIAÇÃO QUANTO À IMPLEMENTAÇÃO DO PROGRAMA

3.1 Analise o quadro abaixo, que demonstra as alterações orçamentárias efetivadas no decorrer do exercício e justifique / comente os impactos relevantes das alterações orçamentárias (créditos e remanejamentos) nas Metas Físicas, especialmente nas situações em que os acréscimos ou cancelamentos orçamentários não foram acompanhados das respectivas movimentações nas quantidades físicas dos Produtos. Justifique, também, nos casos em que houver execução de quantidade física sem a dotação inicial ou o acréscimo correspondente.

CÓDIGO DA AÇÃO	CÓDIGO DO PRODUTO	UNIDADE DE MEDIDA	FINANCEIRO (R\$)				FÍSICO			
			DOTAÇÃO INICIAL	ACRÉSCIMOS	CANCELAMENTOS	REALIZADO	QUANTIDADE FÍSICA INICIAL	ACRÉSCIMOS	CANCELAMENTOS	QUANTIDADE FÍSICA EXECUTADA
1147	05278	0001	0,00	0,00	0,00	0,00	4.500	0	0	1.629
1147	05311	0001	149.109.981,00	104.242.922,88	0,00	223.171.792,39	1	0	0	1

#### Justificativa e/ou Comentários:

Meta/Produto 5278 - Realização física abaixo do previsto em 2025, devido ao número realizado acima do previsto em 2024, sendo atingido o total acumulado previsto para os 4 anos do PPA 2022-2025.

Total previsto ao final dos 4 anos do PPA 2022 - 2025 = 18.000 pontos . Total executado ao final do PPA 2022-2025 = 24.025 pontos.

Meta sem execução orçamentária.

Meta/Produto 5311 - Realização física de 100% do previsto.

Cabe ressaltar que, com relação à execução orçamentária, o valor realizado (pago à Subconcessionária) está condicionado a fatores externos que impactam no valor devido, como por exemplo, aumento de tarifa e adicionais de bandeira na fatura de energia, nota atribuída pelo Verificador Independente, variação na arrecadação da contribuição de iluminação pública, entre outros, conforme TR da PPP de Iluminação Pública (Contrato da PPP de Iluminação Pública nº 118/2020). Cabe ainda esclarecer que a realização física não está associada à execução orçamentária. A realização orçamentária se deve à contraprestação pecuniária executada pela Subconcessionária, independentemente da realização física. Sendo assim, foi solicitada a criação de novo produto a partir de 2023 para acompanhamento da execução orçamentária - produto 5311 - contrato de PPP executado.

<b>PROGRAMA</b>	<b>0073</b>	<b>ENERGIA</b>
-----------------	-------------	----------------

**3.2** Avalie a execução das Metas Físicas, marcando uma das opções do tópico 1 abaixo. Defina as restrições à execução das Metas Físicas no exercício, que interferiram no desempenho das Ações do Programa, assinalando uma ou mais opções do tópico 2. Justifique/comente as opções marcadas, especialmente nos casos em que a situação da Meta Física for classificada nas opções III, IV ou V.

1		2	
Para classificar a situação das Metas Físicas, utilizar as seguintes opções:		Para definir as restrições à execução das Metas Físicas no exercício, indicar um tipo, ou mais, dos relacionados abaixo:	
I.	Execução acima do previsto (superação da meta, ou seja, alcance superior a 100%)	1 Orçamentária e/ou	6. Alterações de demanda em relação aos Produtos ou serviços ofertados à população
II.	Execução igual ao previsto (alcance entre 90% e 100%)	2 Administrativa e/ou	7. Erro no dimensionamento da Meta Física
III.	Execução abaixo do previsto (alcance entre 50% e 89%)	3 Institucional	8. Atraso do fornecedor na execução de obras/produtos/serviços
IV.	Execução muito abaixo do previsto (alcance abaixo de 50%)	4 Licitações	9. Outras
V.	Meta não executada	5 Financiamento Externo	10 Não houve restrição

CÓDIGO AÇÃO	CÓDIGO PRODUTO	1					2				
		SITUAÇÃO DAS METAS FÍSICAS, DE ACORDO COM A EXECUÇÃO					TIPO DE RESTRIÇÃO				
1147	05278	<input type="radio"/> I	<input type="radio"/> II	<input type="radio"/> III	<input checked="" type="radio"/> IV	<input type="radio"/> V	<input type="checkbox"/> 1	<input type="checkbox"/> 2	<input type="checkbox"/> 3	<input type="checkbox"/> 4	<input type="checkbox"/> 5
							<input type="checkbox"/> 6	<input type="checkbox"/> 7	<input type="checkbox"/> 8	<input checked="" type="checkbox"/> 9	<input type="checkbox"/> 10
1147	05311	<input type="radio"/> I	<input checked="" type="radio"/> II	<input type="radio"/> III	<input type="radio"/> IV	<input type="radio"/> V	<input type="checkbox"/> 1	<input type="checkbox"/> 2	<input type="checkbox"/> 3	<input type="checkbox"/> 4	<input type="checkbox"/> 5
							<input type="checkbox"/> 6	<input type="checkbox"/> 7	<input type="checkbox"/> 8	<input type="checkbox"/> 9	<input checked="" type="checkbox"/> 10

Justificativa e/ou Comentários:

Meta/Produto 5278 - Realização física abaixo do previsto em 2025, devido ao número realizado acima do previsto em 2024, sendo atingido o total acumulado nos 4 anos do PPA 2022-2025 . Total previsto ao final dos 4 anos do PPA 2022 - 2025 = 18.000 pontos . Total executado ao final do PPA 2022-2025 = 24.025 pontos.

<b>PROGRAMA</b>	<b>0073</b>	<b>ENERGIA</b>
-----------------	-------------	----------------

**3.3** Complementando a análise do subitem anterior, o quadro a seguir contém a estatística que leva em consideração os percentuais alcançados em relação à execução dos Produtos. Este subitem é preenchido automaticamente após a inserção das informações no subitem 3.2. O campo “Justificativa e/ou Comentários” deve ser preenchido obrigatoriamente se houver percentual nos campos “III – Abaixo do Previsto”, “IV – Muito Abaixo do Previsto” ou “V – Meta Não Executada”.

AVALIAÇÃO QUANTO AOS PERCENTUAIS ALCANÇADOS EM RELAÇÃO À EXECUÇÃO DOS PRODUTOS					
Percentual de Produtos com Metas Físicas Alcançadas	I Acima do Previsto (Superação da Meta, ou seja, alcance a 100%)	II Dentro do Previsto (Alcance entre 90% e 100%)	III Abaixo do Previsto (Alcance entre 50% e 89%)	IV Muito abaixo do Previsto (alcance abaixo de 50%)	V Meta não executada.
		0 %	50 %	0 %	50 %

**Justificativa e/ou Comentários:**

Meta/Produto 5278 - Realização física abaixo do previsto em 2025, devido ao número realizado acima do previsto em 2024, sendo atingido o total acumulado nos 4 anos do PPA 2022-2025 . Total previsto ao final dos 4 anos do PPA 2022 - 2025 = 18.000 pontos . Total executado ao final do PPA 2022-2025 = 24.025 pontos.

<b>PROGRAMA</b>	<b>0073</b>	<b>ENERGIA</b>
-----------------	-------------	----------------

## **AVALIAÇÃO COMPLETA**

A Avaliação dos Programas Estratégicos e Complementares (Completa ou Simplificada), a Avaliação Setorial e o Demonstrativo da Execução das Ações Previstas no PPA – Plano Plurianual – (extraído do Sistema de Informações Gerenciais - SIG da Controladoria Geral do Município – CGM) compõem o Relatório de Avaliação de Programas e Ações do PLANO PLURIANUAL DE 2022-2025.

### **Assinado com senha por:**

CAROLINA MARIA COELHO DA CAMARA VELOSO - 25711848 - Preenchedor - 31/03/2026 às 15:00:13

CAROLINA MARIA COELHO DA CAMARA VELOSO - 25711848 - APO/ATPO - 31/03/2026 às 15:00:23

RAFAEL THOMPSON DE FARIAS - 25721362 - Ordenador de Despesas - 31/03/2026 às 15:04:57

### **Avaliação de Programas e Ações do PPA (Exercício 2025) Versão Final Aprovada em 31/03/2026 às 15:04:57.**

Consulta a autenticidade em <http://jeap.rio.rj.gov.br/PPA/documento.rule?sys=PPA&Id=fWZoQAiae3k%3D> ou pelo Qrcode.





**SECRETARIA MUNICIPAL DE FAZENDA E PLANEJAMENTO-SMFP**  
**SUPERINTENDÊNCIA EXECUTIVA DO ORÇAMENTO MUNICIPAL-SUPOR**  
**GERÊNCIA DE PLANEJAMENTO E PROGRAMAÇÃO ORÇAMENTÁRIA-GPPO**

# **AVALIAÇÃO**

## **DO**

# **PLANO PLURIANUAL DE 2022-2025**

---

**ÓRGÃO EXECUTOR - 15052**

**COMPANHIA MUNICIPAL DE ENERGIA E ILUMINACAO - RIOLUZ**

---

**PROGRAMAS ESTRATÉGICOS E COMPLEMENTARES**

**- Avaliação Simplificada -**  
**EXERCÍCIO 2025**

<b>PROGRAMA</b>	<b>0071</b>	<b>CONSERVA RIO</b>
-----------------	-------------	---------------------

## 2. AVALIAÇÃO QUANTO À SUFICIÊNCIA/PERTINÊNCIA/ADEQUAÇÃO DAS AÇÕES, PRODUTOS E INDICADORES DO ÓRGÃO, EM RELAÇÃO AO PROGRAMA

2.1 Analise a(s) opção(ões) correspondente(s) à necessidade de aperfeiçoamento dos Indicadores e das Ações do Programa e seus respectivos produtos, e comente as alternativas assinaladas, explicando as razões da necessidade desse aperfeiçoamento. Preenchimento obrigatório do "SIM" ou do "NÃO". Em caso de resposta "SIM", é obrigatório o preenchimento do campo "Justificativa e/ou Comentários:"

<b>a) Adequação dos Indicadores</b>	<b>NECESSIDADE DE APERFEIÇOAMENTO?</b>	
	<input type="radio"/> SIM	<input checked="" type="radio"/> NÃO
<b>Justificativa e/ou Comentários:</b>		
<div style="border: 1px solid black; height: 20px;"></div>		
<b>b) Pertinência e/ou suficiência das Ações</b>	<b>NECESSIDADE DE APERFEIÇOAMENTO?</b>	
	<input type="radio"/> SIM	<input checked="" type="radio"/> NÃO
<b>Justificativa e/ou Comentários:</b>		
<div style="border: 1px solid black; padding: 5px;">A Ação 4204 se refere à Operação e Manutenção de Planos Inclinados, Escadas Rolantes e Geradores do Município. Ação executada pela Rioluz no Programa 0071 - Conserva Rio. A Ação não possui meta física nem indicador.</div>		
<b>c) Suficiência dos produtos</b>	<b>NECESSIDADE DE APERFEIÇOAMENTO?</b>	
	<input type="radio"/> SIM	<input checked="" type="radio"/> NÃO
<b>Justificativa e/ou Comentários:</b>		
<div style="border: 1px solid black; height: 20px;"></div>		

<b>PROGRAMA</b>	<b>0071</b>	<b>CONSERVA RIO</b>
-----------------	-------------	---------------------

### **AVALIAÇÃO SIMPLIFICADA**

A Avaliação dos Programas Estratégicos e Complementares (Completa ou Simplificada), a Avaliação Setorial e o Demonstrativo da Execução das Ações Previstas no PPA – Plano Plurianual – (extraído do Sistema de Informações Gerenciais - SIG da Controladoria Geral do Município – CGM) compõem o Relatório de Avaliação de Programas e Ações do PLANO PLURIANUAL DE 2022-2025.

#### **Assinado com senha por:**

CAROLINA MARIA COELHO DA CAMARA VELOSO - 25711848 - Preenchedor - 31/03/2026 às 15:00:34

CAROLINA MARIA COELHO DA CAMARA VELOSO - 25711848 - APO/ATPO - 31/03/2026 às 15:00:47

RAFAEL THOMPSON DE FARIAS - 25721362 - Ordenador de Despesas - 31/03/2026 às 15:05:01

#### **Avaliação de Programas e Ações do PPA (Exercício 2025) Versão Final Aprovada em 31/03/2026 às 15:05:01.**

Consulta a autenticidade em <http://jeap.rio.rj.gov.br/PPA/documento.rule?sys=PPA&Id=fWZoQQpkd3k%3D> ou pelo Qrcode.





**SECRETARIA MUNICIPAL DE FAZENDA E PLANEJAMENTO-SMFP**  
**SUPERINTENDÊNCIA EXECUTIVA DO ORÇAMENTO MUNICIPAL-SUPOR**  
**GERÊNCIA DE PLANEJAMENTO E PROGRAMAÇÃO ORÇAMENTÁRIA-GPPO**

# **AVALIAÇÃO**

## **DO**

# **PLANO PLURIANUAL DE 2022-2025**

---

**ÓRGÃO EXECUTOR - 15052**

**COMPANHIA MUNICIPAL DE ENERGIA E ILUMINACAO - RIOLUZ**

---

**- Avaliação Setorial -**  
**EXERCÍCIO 2025**

<b>ÓRGÃO EXECUTOR</b>	<b>15052</b>	<b>COMPANHIA MUNICIPAL DE ENERGIA E ILUMINACAO - RIOLUZ</b>
-----------------------	--------------	---

### AVALIAÇÃO SETORIAL – Desempenho do Órgão

Justificativa e/ou Comentários:

A Companhia Municipal de Energia e Iluminação - RIOLUZ é uma empresa pública cuja criação foi autorizada pela Lei Municipal nº 1.561, de 13 de fevereiro de 1990, responsável pela iluminação pública da Cidade do Rio de Janeiro desde então. Com a celebração de um Contrato de Parceria Público-Privada na modalidade de Subconcessão Administrativa em 28 de abril de 2020, parte das atribuições da RIOLUZ foi delegada a uma Subconcessionária, denominada Smart RJ Concessionária de Iluminação Pública SPE S.A. A RIOLUZ realizou as atividades relacionadas à Iluminação Pública no Programa 0073 - Energia. As ações e indicador de acompanhamento avaliados no PPA estão no referido Programa.

Através do Decreto Rio 51.888 de 26/12/2022, a RIOLUZ recebeu a delegação de competência para execução orçamentária nas Ações 1147, 2153 e 2985, no Programa 0073 - Energia, através do Fundo Especial de Iluminação Pública - FEIP - Órgão Unidade 15016, com avaliação setorial própria.

Atuando como Poder Subconcedente do Contrato de Parceria Público Privada (PPP da Iluminação Pública), manteve em 2025 a iluminação pública da cidade, que conta com cerca de 530.000 pontos.

A RIOLUZ - Órgão Unidade 15052, permaneceu responsável pela iluminação nos diversos eventos da Cidade, como por exemplo o Carnaval e Reveillon.

A RIOLUZ deu continuidade à operação e manutenção dos planos inclinados Santa Marta, Igreja Nossa Senhora do Outeiro da Glória, Igreja Nossa Senhora da Penha, Pavão Pavãozinho e Igreja Nossa Senhora da Penna, bem como pela operação e manutenção das escadas rolantes e elevadores do Rio Cidade Bangu e também a manutenção dos geradores do CASS (Centro Administrativo São Sebastião) e do Palácio da Cidade.

A RIOLUZ deu continuidade à execução da Operação Caça Fios, que consiste na realização dos serviços de remoção e alinhamento de fiação aérea e de cabos nos postes dos logradouros situados no Município.

A RIOLUZ deu início ao Projeto Crias da Luz, que visa formar agentes de iluminação pública em comunidades do Rio, capacitando jovens e adultos para melhoria da iluminação pública da cidade.

Através da GEM - Gerência de Engenharia Mecânica, a RIOLUZ é também responsável pela fiscalização dos aparelhos de transporte e sistemas de ar condicionado e ventilação mecânica da cidade.

A RIOLUZ é responsável pela edição de normas relativas à especificação dos materiais a serem empregados no parque de iluminação, visando garantir a qualidade dos mesmos, bem como a realização de homologações dos materiais de iluminação pública, analisando todos os projetos que envolvam iluminação pública, tais como obras e loteamentos, que necessitam de aprovação.

Em 2025, a Riolut transferiu sua sede para um prédio mais moderno e bem equipado, localizado no Centro Empresarial Cidade Nova. A mudança proporcionou um ambiente de trabalho mais confortável e de maior qualidade para funcionários e colaboradores.

A RIOLUZ contribui para que a Prefeitura realize uma melhoria significativa na qualidade de vida dos cariocas, visando uma infraestrutura urbana mais moderna e eficiente.

A Avaliação dos Programas Estratégicos e Complementares (Completa ou Simplificada), a Avaliação Setorial e o Demonstrativo da Execução das Ações Previstas no PPA – Plano Plurianual – (extraído do Sistema de Informações Gerenciais - SIG da Controladoria Geral do Município – CGM) compõem o Relatório de Avaliação de Programas e Ações do PLANO PLURIANUAL DE 2022-2025.

#### Assinado com senha por:

CAROLINA MARIA COELHO DA CAMARA VELOSO - 25711848 - Preenchedor - 31/03/2026 às 14:59:27

CAROLINA MARIA COELHO DA CAMARA VELOSO - 25711848 - APO/ATPO - 31/03/2026 às 14:59:38

<b>ÓRGÃO EXECUTOR</b>	<b>15052</b>	<b>COMPANHIA MUNICIPAL DE ENERGIA E ILUMINACAO - RIOLUZ</b>
-----------------------	--------------	---

**AVALIAÇÃO SETORIAL – Desempenho do Órgão**

**(CONTINUAÇÃO)**

Justificativa e/ou Comentários:

RAFAEL THOMPSON DE FARIAS - 25721362 - Ordenador de Despesas - 31/03/2026 às 15:04:39

**Avaliação de Programas e Ações do PPA (Exercício 2025)  
Versão Final Aprovada em 31/03/2026 às 15:04:39.**

Consulta a autenticidade em <http://jeap.rio.rj.gov.br/PPA/documento.rule?sys=PPA&Id=fWZoQQpke3k%3D> ou pelo Qrcode.



**Demonstrativo da Execução Física e Financeira das Ações do PPA**

Programa de Trabalho	Código Ação	Descrição Ação	Código Produto	Descrição Produto	Flag Cumulatividade 0- Não 1-Sim	Área de Planejamento	Meta Financeira - Inicial	Meta Financeira - Acréscimos	Meta Financeira - Decréscimos	Meta Financeira - Atual	Reservado	Empenhado	Liquidado	Pago	Quantidades				
															Qtd. Inicial Meta (A)	Qtd. Acréscimo Meta (B)	Qtd. Cancelamento Meta (C)	Qtd. Atual Meta (A + B - C)	Qtd. Execução Meta
150161545103191796	-	-	04287	OBRA EXECUTADA	1	MUNICÍPIO	0,00	0,00	0,00	0,00	0,00	0,00	0,00	0,00	0	0	0	0	0
150161545103191796	-	-	04287	OBRA EXECUTADA	1	APT	0,00	0,00	0,00	0,00	0,00	0,00	0,00	0,00	0	0	0	0	0
150161545200731147	1147	CONTRATAÇÃO DE PARCERIAS PÚBLICO-PRIVADAS - ILUMINAÇÃO	04886	PONTO DE ILUMINAÇÃO REFORMULADO	1	AP 1	0,00	0,00	0,00	0,00	0,00	0,00	0,00	0,00	0	0	0	0	0
150161545200731147	1147	CONTRATAÇÃO DE PARCERIAS PÚBLICO-PRIVADAS - ILUMINAÇÃO	04886	PONTO DE ILUMINAÇÃO REFORMULADO	1	AP 2	0,00	0,00	0,00	0,00	0,00	0,00	0,00	0,00	0	0	0	0	0
150161545200731147	1147	CONTRATAÇÃO DE PARCERIAS PÚBLICO-PRIVADAS - ILUMINAÇÃO	04886	PONTO DE ILUMINAÇÃO REFORMULADO	1	AP 3	0,00	0,00	0,00	0,00	0,00	0,00	0,00	0,00	0	0	0	0	0
150161545200731147	1147	CONTRATAÇÃO DE PARCERIAS PÚBLICO-PRIVADAS - ILUMINAÇÃO	04886	PONTO DE ILUMINAÇÃO REFORMULADO	1	AP 4	0,00	0,00	0,00	0,00	0,00	0,00	0,00	0,00	0	0	0	0	0
150161545200731147	1147	CONTRATAÇÃO DE PARCERIAS PÚBLICO-PRIVADAS - ILUMINAÇÃO	04886	PONTO DE ILUMINAÇÃO REFORMULADO	1	AP 5	0,00	0,00	0,00	0,00	0,00	0,00	0,00	0,00	0	0	0	0	0
150161545200731147	1147	CONTRATAÇÃO DE PARCERIAS PÚBLICO-PRIVADAS - ILUMINAÇÃO	04886	PONTO DE ILUMINAÇÃO REFORMULADO	1	MUNICÍPIO	0,00	0,00	0,00	0,00	0,00	0,00	0,00	0,00	0	0	0	0	0
150161545200731147	1147	CONTRATAÇÃO DE PARCERIAS PÚBLICO-PRIVADAS - ILUMINAÇÃO	04886	PONTO DE ILUMINAÇÃO REFORMULADO	1	APT	0,00	0,00	0,00	0,00	0,00	0,00	0,00	0,00	0	0	0	0	0
150161545200731147	1147	CONTRATAÇÃO DE PARCERIAS PÚBLICO-PRIVADAS - ILUMINAÇÃO	05278	PONTO DE ILUMINAÇÃO IMPLANTADO	1	AP 1	0,00	0,00	0,00	0,00	0,00	0,00	0,00	0,00	0	0	0	0	0
150161545200731147	1147	CONTRATAÇÃO DE PARCERIAS PÚBLICO-PRIVADAS - ILUMINAÇÃO	05278	PONTO DE ILUMINAÇÃO IMPLANTADO	1	AP 2	0,00	0,00	0,00	0,00	0,00	0,00	0,00	0,00	0	0	0	0	0
150161545200731147	1147	CONTRATAÇÃO DE PARCERIAS PÚBLICO-PRIVADAS - ILUMINAÇÃO	05278	PONTO DE ILUMINAÇÃO IMPLANTADO	1	AP 3	0,00	0,00	0,00	0,00	0,00	0,00	0,00	0,00	0	0	0	0	0
150161545200731147	1147	CONTRATAÇÃO DE PARCERIAS PÚBLICO-PRIVADAS - ILUMINAÇÃO	05278	PONTO DE ILUMINAÇÃO IMPLANTADO	1	AP 4	0,00	0,00	0,00	0,00	0,00	0,00	0,00	0,00	0	0	0	0	0
150161545200731147	1147	CONTRATAÇÃO DE PARCERIAS PÚBLICO-PRIVADAS - ILUMINAÇÃO	05278	PONTO DE ILUMINAÇÃO IMPLANTADO	1	AP 5	0,00	0,00	0,00	0,00	0,00	0,00	0,00	0,00	0	0	0	0	0
150161545200731147	1147	CONTRATAÇÃO DE PARCERIAS PÚBLICO-PRIVADAS - ILUMINAÇÃO	05278	PONTO DE ILUMINAÇÃO IMPLANTADO	1	MUNICÍPIO	0,00	0,00	0,00	0,00	0,00	0,00	0,00	0,00	4.500	0	0	4.500	1.629
150161545200731147	1147	CONTRATAÇÃO DE PARCERIAS PÚBLICO-PRIVADAS - ILUMINAÇÃO	05278	PONTO DE ILUMINAÇÃO IMPLANTADO	1	APT	0,00	0,00	0,00	0,00	0,00	0,00	0,00	0,00	4.500	0	0	4.500	1.629
150161545200731147	1147	CONTRATAÇÃO DE PARCERIAS PÚBLICO-PRIVADAS - ILUMINAÇÃO	05311	CONTRATO DE PPP EXECUTADO	1	-	149.109.981,00	104.242.922,88	0,00	253.352.903,88	253.352.903,88	223.171.792,39	223.051.309,88	223.051.309,84	0	0	0	0	0
150161545200731147	1147	CONTRATAÇÃO DE PARCERIAS PÚBLICO-PRIVADAS - ILUMINAÇÃO	05311	CONTRATO DE PPP EXECUTADO	1	AP 1	0,00	0,00	0,00	0,00	0,00	0,00	0,00	0,00	0	0	0	0	0
150161545200731147	1147	CONTRATAÇÃO DE PARCERIAS PÚBLICO-PRIVADAS - ILUMINAÇÃO	05311	CONTRATO DE PPP EXECUTADO	1	AP 2	0,00	0,00	0,00	0,00	0,00	0,00	0,00	0,00	0	0	0	0	0
150161545200731147	1147	CONTRATAÇÃO DE PARCERIAS PÚBLICO-PRIVADAS - ILUMINAÇÃO	05311	CONTRATO DE PPP EXECUTADO	1	AP 3	0,00	0,00	0,00	0,00	0,00	0,00	0,00	0,00	0	0	0	0	0
150161545200731147	1147	CONTRATAÇÃO DE PARCERIAS PÚBLICO-PRIVADAS - ILUMINAÇÃO	05311	CONTRATO DE PPP EXECUTADO	1	AP 4	0,00	0,00	0,00	0,00	0,00	0,00	0,00	0,00	0	0	0	0	0
150161545200731147	1147	CONTRATAÇÃO DE PARCERIAS PÚBLICO-PRIVADAS - ILUMINAÇÃO	05311	CONTRATO DE PPP EXECUTADO	1	AP 5	0,00	0,00	0,00	0,00	0,00	0,00	0,00	0,00	0	0	0	0	0
150161545200731147	1147	CONTRATAÇÃO DE PARCERIAS PÚBLICO-PRIVADAS - ILUMINAÇÃO	05311	CONTRATO DE PPP EXECUTADO	1	MUNICÍPIO	0,00	0,00	0,00	0,00	0,00	0,00	0,00	0,00	1	0	0	1	1
150161545200731147	1147	CONTRATAÇÃO DE PARCERIAS PÚBLICO-PRIVADAS - ILUMINAÇÃO	05311	CONTRATO DE PPP EXECUTADO	1	APT	149.109.981,00	104.242.922,88	0,00	253.352.903,88	253.352.903,88	223.171.792,39	223.051.309,88	223.051.309,84	1	0	0	1	1

ANEXO IV

DEMONSTRATIVO DA EXECUÇÃO ORÇAMENTÁRIA DAS DESPESAS DE EXERCÍCIOS ANTERIORES - ELEMENTO DE DESPESA 92 (DESPESA LIQUIDADADA)

Órgão / Entidade: Companhia Municipal de Energia e Iluminação - RIOLUZ

Posição em: 31/12/2025

Unidade Gestora	Programa de Trabalho	Natureza de Despesa	Item Patrimonial	Fonte de Recursos	Nº Empenho	Nº Nota de Liquidação	Nome do Credor	CNPJ / CPF do Credor	Processo Pagamento	Valor da Nota de Liquidação (R\$)	Nº Processo de Sindicância	Resultado da Sindicância	Observação
150052	101552150521512203854165	339192	284	100	2025NE000213	2025NL000875	EMPRESA MUNICIPAL DE ARTES GRÁFICAS	68.697.333/0001-55	IC-PRO-2025/00126	11.252,60	N/A	N/A	Despesa de empenho cancelado em dezembro de 2024 com saldo suficiente para atendê-la com sindicância dispensada conforme Decreto Rio nº 55.704/2025, art. 18, § 3º.
150052	10155215052158419000501	339092	776	100	2025NE00237	2025NL00716	STAR 5 SERVICE COMÉRCIO CONSERVAÇÃO DE LIMPEZA LTDA	02.739.907/0001-20	LUZ-PRO-2025/02997	50.000,00	N/A	N/A	PARCELAMENTO O - LC 235/2021
<b>TOTAL</b>										<b>61.252,60</b>			

Notas:

- 1: Está dispensado o preenchimento das despesas executadas no Grupo de Natureza da Despesa 1 - Pessoal e Encargos Sociais.
- 2: Quando não se aplicar a abertura de sindicância informar no campo "Observação" a fundamentação legal, conforme a seguir:
  - a) Obrigação Tributária e Contributiva com sindicância dispensada conforme Decreto Rio nº 55.704/2025, art. 18, § 3º.
  - b) Serviço de Concessionária de competência do último trimestre de 2024 com sindicância dispensada conforme Decreto Rio nº 55.704/2025, art. 18, § 3º.
  - c) Despesa com valor individual inferior a R\$ 17.600,00 com sindicância dispensada conforme Decreto Rio nº 55.704/2025, art. 18, § 3º.
  - d) Despesa de empenho cancelado em dezembro de 2024 com saldo suficiente para atendê-la com sindicância dispensada conforme Decreto Rio nº 55.704/2025, art. 18, § 3º.
  - e) Benefício a segurado e dependente do PREV-RIO com sindicância dispensada conforme Decreto Rio nº 55.704/2025, art. 18, § 4º.
  - f) Parcelamento de Restos a Pagar estabelecido pela LC nº 235/2021 com sindicância dispensada conforme Decreto Rio nº 55.704/2025, art. 18, § 4º.

Titular do órgão/entidade: \_\_\_\_\_  
nome/matricula/assinatura



(Consulta realizada em 27/03/2026 às 14:59)

 [Visualizar processo \(online\)](#)

**Data da Autuação**

02/10/2025

**Data de Entrada no TCMRJ**

02/10/2025

**Nome do Interessado**

RIOLUZ - Companhia Municipal de Energia e Iluminação

**Órgão de Origem**

RIOLUZ - Companhia Municipal de Energia e Iluminação

**Assunto**

Prestação de Contas  
Prestação de Contas de Gestão

**Objeto**

Prestação de Contas de Gestão da RIOLUZ – Exercício 2024

**Última Carga do Processo**

Último Órgão	Recebimento
CPCG - Coordenadoria de Análise de Prestação de Contas de Gestão	24/03/2026 15:08

Tramitações

Origem	Destino	Guia	Envio	Recebimento
CPCG/SPCGI	CPCG - Coordenadoria de Análise de Prestação de Contas de Gestão	19/2026	18/03/2026 19:58	24/03/2026 15:08
DGS/DPE	CPCG/SPCGI - Sub de Análise de Prestação de Contas de Gestão da Adm Indireta	1697/2025	02/10/2025 18:03	03/10/2025 12:18

 [Visualizar processo \(online\)](#)

**OBS:** A atualização destas informações é simultânea à tramitação dos processos. Válido somente como informação, NÃO PRODUZINDO EFEITOS LEGAIS.



**SIC - Serviço de Informação ao Cidadão**

**ANEXO 12**  
**PRESTAÇÃO DE CONTAS ANUAL DA GESTÃO 2025**  
**RESOLUÇÃO CGM Nº 2.115/2025**

**RELAÇÃO DOS PROCESSOS DE PRESTAÇÃO DE CONTAS DE ALMOXARIFADO**

**Secretaria / Entidade: Companhia Municipal de Energia e Iluminação- RIOLUZ-  
Secretaria Municipal de Infra-estrutura**

Nome da unidade	Código da UAM (a)	Tipo (Consumo ou Farmácia)	Nº do processo de prestação de contas	Saldo em 31/12/2025
Almoxarifado Rioluz- DAF/GIL-1 Bonsucesso	42766	Almoxarifado	LUZ-PRO-2025/05529	R\$ 98.325,63
Almoxarifado Rioluz- Materiais Pesados- Marechal Hermes	44048	Almoxarifado	LUZ-PRO-2025/05529	R\$ 69.411,91

(a) Código da unidade armazenadora de material no sistema informatizado corporativo de almoxarifado gerido pela Coordenadoria de Suprimentos da SMA - A/SUBSAD/CCSC/CSL (Sistema SIGMA).



PREFEITURA DA CIDADE DO RIO DE JANEIRO  
**BALANÇO ORÇAMENTÁRIO**  
 UG: 150052 - COMPANHIA MUNICIPAL DE ENERGIA E ILUMINAÇÃO  
 Acumulado até Dezembro/2025

Anexo XII, da Lei 4.320/64

Emitido em: 24/03/26 11:22

R\$ 1,00

RECEITAS ORÇAMENTÁRIAS	PREVISÃO INICIAL (a)	PREVISÃO ATUALIZADA (b)	RECEITAS REALIZADAS (c)	SALDO (d) = (c-b)		
<b>Receitas Correntes (I)</b>	<b>7.460.400,00</b>	<b>7.460.400,00</b>	<b>9.699.712,87</b>	<b>2.239.312,87</b>	<b>2.239.312,87</b>	
Receita Patrimonial	6.864.000,00	6.864.000,00	7.702.331,96	838.331,96	838.331,96	
Receita de Serviços	86.400,00	86.400,00	108.699,31	22.299,31	22.299,31	
Outras Receitas Correntes	510.000,00	510.000,00	1.888.681,60	1.378.681,60	1.378.681,60	
<b>Receitas de Capital (II)</b>	<b>0,00</b>	<b>0,00</b>	<b>0,00</b>	<b>0,00</b>	<b>0,00</b>	
<b>SUBTOTAL DAS RECEITAS (III) = (I + II)</b>	<b>7.460.400,00</b>	<b>7.460.400,00</b>	<b>9.699.712,87</b>	<b>2.239.312,87</b>	<b>2.239.312,87</b>	
<b>Operações de Crédito / Refinanciamento (IV)</b>	<b>0,00</b>	<b>0,00</b>	<b>0,00</b>	<b>0,00</b>	<b>0,00</b>	
<b>SUBTOTAL COM REFINANCIAMENTO (V) = (III+IV)</b>	<b>7.460.400,00</b>	<b>7.460.400,00</b>	<b>9.699.712,87</b>	<b>2.239.312,87</b>	<b>2.239.312,87</b>	
<b>Déficit (VI)</b>	<b>0,00</b>	<b>0,00</b>	<b>71.499.764,18</b>	<b>71.499.764,18</b>	<b>71.499.764,18</b>	
<b>TOTAL (VII) = (V + VI)</b>	<b>7.460.400,00</b>	<b>7.460.400,00</b>	<b>10.590.013,00</b>	<b>-3.129.613,00</b>	<b>-3.129.613,00</b>	
<b>Saldos de Exercícios Anteriores</b>	<b>0,00</b>	<b>0,00</b>	<b>10.147.234,52</b>	<b>-42.776,48</b>	<b>-42.776,48</b>	
<b>Superávit Financeiro</b>	<b>0,00</b>	<b>0,00</b>	<b>0,00</b>	<b>-242.776,48</b>	<b>-242.776,48</b>	
<b>DESPESAS ORÇAMENTÁRIAS</b>	<b>DOTAÇÃO INICIAL (e)</b>	<b>DOTAÇÃO ATUALIZADA (f)</b>	<b>DESPESAS EMPENHADAS (g)</b>	<b>DESPESAS LIQUIDADAS (h)</b>	<b>DESPESAS PAGAS (i)</b>	<b>SALDO DA DOTAÇÃO (j) = (f-g)</b>
<b>Despesas Correntes (VIII)</b>	<b>63.972.583,00</b>	<b>63.972.583,00</b>	<b>81.022.900,00</b>	<b>75.578.264,03</b>	<b>70.139.531,67</b>	<b>2.596.626,04</b>
Pessoal e Encargos Sociais	47.588.000,00	47.588.000,00	52.242.237,49	50.875.897,77	46.105.937,10	1.085.544,19
Outras Despesas Correntes	17.779.583,00	17.779.583,00	28.780.662,51	24.699.430,26	24.033.574,57	771.081,85
<b>Despesas de Capital (IX)</b>	<b>200.000,00</b>	<b>200.000,00</b>	<b>176.577,05</b>	<b>176.577,05</b>	<b>159.441,36</b>	<b>124.212,95</b>
Investimentos	50.000,00	50.000,00	0,00	0,00	0,00	50.000,00
Inversões Financeiras	150.000,00	150.000,00	176.577,05	176.577,05	159.441,36	73.422,95
<b>Reserva de Contingência (X)</b>	<b>0,00</b>	<b>0,00</b>	<b>0,00</b>	<b>0,00</b>	<b>0,00</b>	<b>0,00</b>
<b>SUBTOTAL DAS DESPESAS (XII) = (VIII + IX + X)</b>	<b>65.567.583,00</b>	<b>65.567.583,00</b>	<b>81.199.477,05</b>	<b>75.754.841,08</b>	<b>70.298.973,03</b>	<b>2.720.044,99</b>
<b>Amenização de Dívida/Refinanciamento (XIII)</b>	<b>0,00</b>	<b>0,00</b>	<b>0,00</b>	<b>0,00</b>	<b>0,00</b>	<b>0,00</b>
<b>SUBTOTAL COM REFINANCIAMENTO (XIII) = (XI + XIII)</b>	<b>65.567.583,00</b>	<b>65.567.583,00</b>	<b>81.199.477,05</b>	<b>75.754.841,08</b>	<b>70.298.973,03</b>	<b>2.720.044,99</b>
<b>Superávit (XIV)</b>	<b>0,00</b>	<b>0,00</b>	<b>0,00</b>	<b>0,00</b>	<b>0,00</b>	<b>0,00</b>
<b>TOTAL (XV) = (XII + XIV)</b>	<b>65.567.583,00</b>	<b>65.567.583,00</b>	<b>81.199.477,05</b>	<b>75.754.841,08</b>	<b>70.298.973,03</b>	<b>2.720.044,99</b>
<b>Reserva do RPPS</b>	<b>0,00</b>	<b>0,00</b>	<b>0,00</b>	<b>0,00</b>	<b>0,00</b>	<b>0,00</b>

FONTE: LOGJIS

*Alexandre Alves de Sá*  
 ALEXANDRE ALVES DE SA  
 SECRETÁRIO DE CONTABILIDADE FINANCEIRA  
 CRC-RI 117389/O-3  
 MATR. 4512.573.583-2

*Rafael Thompson de Farias*  
 Rafael Thompson de Farias  
 Diretor Presidente de Empresa  
 Companhia Municipal de Energia e Iluminação  
 Riocluz  
 Matrícula: 6612.572.136-2

*SENI A. DIPEL J.V.*  
 SENI A. DIPEL J.V.  
 25922822  
 DPE



PREFEITURA DA CIDADE DO RIO DE JANEIRO  
**EXECUÇÃO DOS RESTOS A PAGAR NÃO PROCESSADOS**  
UG: 150052 - COMPANHIA MUNICIPAL DE ENERGIA E ILUMINAÇÃO  
Descentralização Indiretas  
Acumulado até Dezembro/2025

Anexo XII, da Lei 4.320/64

Emitted em: 24/02/26 18:11

R\$ 1,00

EXECUÇÃO DE RESTOS A PAGAR NÃO PROCESSADOS	INSCRITOS		LIQUIDADOS (c)	PAGOS (d)	CANCELADOS (e)	SALDO (f) = (a+b-d-e)
	EM EXERCÍCIOS ANTERIORES (a)	EM 31 DE DEZEMBRO DO EXERCÍCIO ANTERIOR (b)				
<b>Despesas Correntes</b>	<b>0,00</b>	<b>3.233.627,44</b>	<b>2.553.748,34</b>	<b>2.553.748,34</b>	<b>679.879,10</b>	<b>0,00</b>
Pessoal e Encargos Sociais	0,00	1.555.875,51	977.859,38	977.859,38	578.016,13	-0,00
Juros e Encargos da Dívida	0,00	0,00	0,00	0,00	0,00	0,00
Outras Despesas Correntes	0,00	1.877.751,93	1.575.888,96	1.575.888,96	101.862,97	-0,00
<b>Despesas de Capital</b>	<b>0,00</b>	<b>0,00</b>	<b>0,00</b>	<b>0,00</b>	<b>0,00</b>	<b>0,00</b>
Investimentos	0,00	0,00	0,00	0,00	0,00	0,00
Inversões Financeiras	0,00	0,00	0,00	0,00	0,00	0,00
Amortização da Dívida	0,00	0,00	0,00	0,00	0,00	0,00
<b>TOTAL</b>	<b>0,00</b>	<b>3.233.627,44</b>	<b>2.553.748,34</b>	<b>2.553.748,34</b>	<b>679.879,10</b>	<b>0,00</b>

FONTE: LOGUS

  
ALEXANDRE ALVES DE SA  
GERENTE DE CONTRIBUIÇÃO E PATRIMÔNIO  
CRC-RI.117389/O-3  
MATR. 45/2.571.388-2



LOGUS

  
Rafael Thompson de Farias  
Diretor Presidente de Empresa  
Companhia Municipal de Energia e Iluminação  
RioLuz  
Matrícula: 6612.572.136-2

Página 1/1

SENI A. APPEL SA.

25722822



PREFEITURA DA CIDADE DO RIO DE JANEIRO  
**EXECUÇÃO DOS RESTOS A PAGAR PROCESSADOS**  
UG: 150052 - COMPANHIA MUNICIPAL DE ENERGIA E ILUMINAÇÃO  
Descentralização Indiretas  
Acumulado até Dezembro/2025

Anexo XII, da Lei 4.320/64

Emitted em: 24/02/26 18:12

R\$ 1,09

EXECUÇÃO DE RESTOS A PAGAR PROCESSADOS	INSCRITOS		PAGOS (c)	CANCELADOS (d)	SALDO (e) = (a+b-c-d)
	EM EXERCÍCIOS ANTERIORES (a)	EM 31 DE DEZEMBRO DO EXERCÍCIO ANTERIOR (b)			
Despesas Correntes	0,00	3.851.402,89	3.780.021,61	71.381,28	0,00
Pessoal e Encargos Sociais	0,00	2.743.115,89	2.743.115,89	0,00	0,00
Juros e Encargos da Dívida	0,00	0,00	0,00	0,00	0,00
Outras Despesas Correntes	0,00	1.108.287,00	1.036.905,72	71.381,28	0,00
Despesas de Capital	0,00	1.533,00	1.533,00	0,00	0,00
Investimentos	0,00	0,00	0,00	0,00	0,00
Inversões Financeiras	0,00	1.533,00	1.533,00	0,00	0,00
Amortização da Dívida	0,00	0,00	0,00	0,00	0,00
<b>TOTAL</b>	<b>0,00</b>	<b>3.852.935,89</b>	<b>3.781.554,61</b>	<b>71.381,28</b>	<b>0,00</b>

FONTE: LOGUS

  
ALEXANDRE ALVES DE SA  
GERENTE DE CONTABILIDADE E PATRIMÔNIO  
CRC-RJ 117389/O-3  
MATR. 45/2.571.388-2

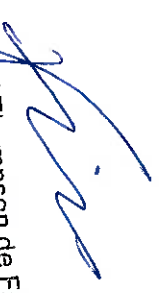

  
Rafael Thompson de Farias  
Diretor Presidente de Empresa  
Companhia Municipal de Energia e Iluminação  
Rio de Janeiro  
Matrícula: 6612.572.136-2

Página 1/1

  
25722822  
SENI A. RAPPZ SA



PREFEITURA DA CIDADE DO RIO DE JANEIRO  
**BALANÇO FINANCEIRO**  
UG: 150052 - COMPANHIA MUNICIPAL DE ENERGIA E ILUMINAÇÃO  
Acumulado até Dezembro/2025

Emitido em: 24/02/26 16:47

Anexo XIII, da Lei 4.320/64

R\$ 1,00

<b>INGRESSOS</b>		
	<b>EXERCÍCIO ATUAL</b>	<b>EXERCÍCIO ANTERIOR</b>
<b>Receita Orçamentária (I)</b>	<b>9.699.712,87</b>	<b>10.246.726,31</b>
<b>Recursos Não Vinculados</b>	<b>9.699.712,87</b>	<b>10.246.726,31</b>
<b>Recursos Vinculados (EXCETO AO RPPS)</b>	<b>0,00</b>	<b>0,00</b>
<b>Recursos Vinculados ao RPPS</b>	<b>0,00</b>	<b>0,00</b>
<b>Transferências Financeiras Recebidas (II)</b>	<b>59.854.933,67</b>	<b>63.453.879,28</b>
Transferências Recebidas para a Execução Orçamentária	59.854.933,67	63.453.879,28
<b>Outras Movimentações Financeiras Recebidas (III)</b>	<b>0,00</b>	<b>0,00</b>
<b>Recebimentos Extraorçamentários (IV)</b>	<b>11.455.526,50</b>	<b>7.452.231,53</b>
Inscrição de Restos a Pagar Não Processados	5.446.631,97	3.233.627,44
Inscrição em Restos a Pagar Processados	5.453.892,05	3.852.935,89
Depósitos Restituíveis e Valores Vinculados	555.002,48	361.943,98
Outros Recebimentos Extraorçamentários	0,00	3.724,22
<b>Saldo do Exercício Anterior (V)</b>	<b>19.794.362,12</b>	<b>16.498.642,89</b>
Caixa e Equivalentes de Caixa (exceto RPPS)	16.676.761,99	13.705.872,84
Depósitos Restituíveis e Valores Vinculados	3.117.600,13	2.792.770,05
<b>TOTAL (VI) = (I+II+III+IV+V)</b>	<b>100.804.535,16</b>	<b>97.651.480,01</b>

<b>DISPÊNDIOS</b>		
	<b>EXERCÍCIO ATUAL</b>	<b>EXERCÍCIO ANTERIOR</b>
<b>Despesas Orçamentárias (VII)</b>	<b>81.199.477,05</b>	<b>72.018.665,79</b>
<b>Recursos Não Vinculados</b>	<b>81.199.477,05</b>	<b>72.018.665,79</b>
<b>Transferências Financeiras Concedidas (VIII)</b>	<b>0,00</b>	<b>0,00</b>
<b>Outras Movimentações Financeiras Concedidas (IX)</b>	<b>0,00</b>	<b>9.574,36</b>
Bloqueios de Valores em Caixa	0,00	9.574,36
<b>Pagamentos Extraorçamentários (X)</b>	<b>7.179.852,67</b>	<b>5.828.877,74</b>
Pagamentos de Restos a Pagar Não Processados	2.553.748,34	1.988.018,41
Pagamentos de Restos a Pagar Processados	3.781.554,61	3.796.296,99
Depósitos Restituíveis e Valores Vinculados	8.499,28	37.113,90
Outros Pagamentos Extraorçamentários	836.050,44	7.448,44
<b>Saldo para o Exercício Seguinte (XI)</b>	<b>12.425.205,44</b>	<b>19.794.362,12</b>
Caixa e Equivalentes de Caixa (EXCETO RPPS)	8.761.102,11	16.676.761,99
Depósitos Restituíveis e Valores Vinculados	3.664.103,33	3.117.600,13
<b>TOTAL (X) = (VII+VIII+IX+X+XI)</b>	<b>100.804.535,16</b>	<b>97.651.480,01</b>

FONTE: LOGUS

  
**ALEXANDRE ALVES DE SÁ**  
GERENTE DE CONTABILIDADE E PATRIMÔNIO  
CRC-RJ 117389/O-3  
MATR. 45/2.571.388-2

  
**Rafael Thompson de Farias**  
Diretor Presidente de Empresa  
Companhia Municipal de Energia e Iluminação  
RioLuz  
Matricula: 66/2.572.136-2

  
25722822  
**SENI A. RIBEZ JR.**



PREFEITURA DA CIDADE DO RIO DE JANEIRO  
BALANÇO FINANCEIRO - QUADRO ANEXO  
UG: 150052 - COMPANHIA MUNICIPAL DE ENERGIA E ILUMINAÇÃO  
Acumulado até Dezembro/2025

Anexo XIII, da Lei 4.320/64

Emittido em: 24/02/26 18:06  
R\$ 1,00

	Exercício Atual			Exercício Anterior		
	Receita Orgamentária (a)	Deduções da Receita Orgamentária (b)	Saldo (c) = (a-b)	Receita Orgamentária (d)	Deduções da Receita Orgamentária (e)	Saldo (f) = (d-e)
Recursos Não Vinculados	9.699.712,87	0,00	9.699.712,87	10.246.726,31	0,00	10.246.726,31
Recursos Vinculados (EXCETO AO RPPS)	0,00	0,00	0,00	0,00	0,00	0,00
Recursos Vinculados à Educação	0,00	0,00	0,00	0,00	0,00	0,00
Recursos Vinculados à Saúde	0,00	0,00	0,00	0,00	0,00	0,00
Recursos Vinculados à Assistência Social	0,00	0,00	0,00	0,00	0,00	0,00
Recursos Vinculados à Previdência Social (Exceto ao RPPS)	0,00	0,00	0,00	0,00	0,00	0,00
Demais Vinculações Decorrentes de Transferências	0,00	0,00	0,00	0,00	0,00	0,00
Demais Vinculações Legais	0,00	0,00	0,00	0,00	0,00	0,00
Outras Vinculações	0,00	0,00	0,00	0,00	0,00	0,00
Recursos Vinculados ao RPPS	0,00	0,00	0,00	0,00	0,00	0,00
Recursos Vinculados ao RPPS - Fundo em Capitalização (Plano Previdenciário)	0,00	0,00	0,00	0,00	0,00	0,00
Recursos Vinculados ao RPPS - Fundo em Repartição (Plano Previdenciário)	0,00	0,00	0,00	0,00	0,00	0,00
Recursos Vinculados ao RPPS - Taxa de Administração Financeira)	0,00	0,00	0,00	0,00	0,00	0,00
Recursos Vinculados ao RPPS - Taxa de Administração Financeira)	0,00	0,00	0,00	0,00	0,00	0,00
TOTAL	9.699.712,87	0,00	9.699.712,87	10.246.726,31	0,00	10.246.726,31
FONTE: LOGJUS						

  
ALEXANDRE ALVES DE SA  
GERENTE DE CONTABILIDADE PATRIMÔNIO  
CRC-RJ 117389/O-3  
MATR. 45/2.571.388-2



  
Rafael Thompson de Farias  
Diretor Presidente de Empresa  
Companhia Municipal de Energia e Iluminação  
Rioluz  
Matricula: 6612.572.136-2

Página 1/1

  
DAF  
25772022  
SENI A. P. PEREIRA



PREFEITURA DA CIDADE DO RIO DE JANEIRO  
**BALANÇO PATRIMONIAL**

UG: 150052 - COMPANHIA MUNICIPAL DE ENERGIA E ILUMINAÇÃO  
Acumulado até 14/2025

Emitido em: 24/02/26 16:17

Anexo XIV, da Lei 4.320/64

R\$ 1,00

ATIVO	EXERCÍCIO ATUAL	EXERCÍCIO ANTERIOR
<b>Ativo Circulante</b>		
Caixa e Equivalentes de Caixa	12.425.205,44	19.794.362,12
Créditos a Curto Prazo	2.284.120,35	1.615.703,24
Demais Créditos e Valores a Curto Prazo	2.528.034,12	2.279.132,29
Estoques	167.737,54	105.601,67
<b>Total do Ativo Circulante</b>	<b>17.405.097,45</b>	<b>23.794.799,32</b>
<b>Ativo Não Circulante</b>		
Realizável a Longo Prazo	1.194.860,89	1.194.860,89
Investimentos	4.834,89	4.834,89
Imobilizado	14.350.524,48	16.609.796,35
<b>Total do Ativo Não Circulante</b>	<b>15.550.220,26</b>	<b>17.809.492,13</b>
<b>TOTAL DO ATIVO</b>	<b>32.955.317,71</b>	<b>41.604.291,45</b>

PASSIVO E PATRIMÔNIO LÍQUIDO	EXERCÍCIO ATUAL	EXERCÍCIO ANTERIOR
<b>Passivo Circulante</b>		
Obrigações Trabalhistas, Previdenciárias e Assistenciais a Pagar a Curto Prazo	6.725.558,17	3.807.553,51
Fornecedores e Contas a Pagar a Curto Prazo	2.505.490,99	4.059.802,96
Obrigações Fiscais a Curto Prazo	53.536,25	101.022,00
Provisões a Curto Prazo	14.046.134,27	314.788,94
Demais Obrigações a Curto Prazo	5.564.147,66	4.891.231,25
<b>Total do Passivo Circulante</b>	<b>28.894.867,34</b>	<b>13.174.398,66</b>
<b>Passivo Não Circulante</b>		
Fornecedores e Contas a Pagar a Longo Prazo	56.930,74	106.930,74
Provisões a Longo Prazo	23.262.580,59	40.791.131,38
Resultado Diferido	157.300,87	367.034,83
<b>Total do Passivo Não Circulante</b>	<b>23.476.812,20</b>	<b>41.265.096,95</b>
<b>Patrimônio Líquido</b>		
Patrimônio Social e Capital Social	100.000.000,00	100.000.000,00
Adiantamento Para Futuro Aumento de Capital	9.341.604,57	9.341.604,57
Resultados Acumulados	(128.757.966,40)	(122.176.808,73)
<b>Total do Patrimônio Líquido</b>	<b>(19.416.361,83)</b>	<b>(12.835.204,16)</b>
<b>TOTAL DO PASSIVO E DO PATRIMÔNIO LÍQUIDO</b>	<b>32.955.317,71</b>	<b>41.604.291,45</b>

FONTE: LOGUS

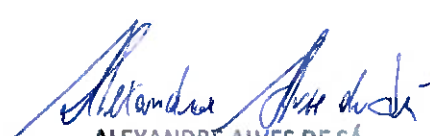
  
**ALEXANDRE ALVES DE SÁ**  
GERENTE DE CONTABILIDADE E PATRIMÔNIO  
CRC-RJ 117389/O-3  
MATR. 45/2.571.388-2

  
**Rafael Thompson de Farias**  
Diretor Presidente de Empresa  
Companhia Municipal de Energia e Iluminação  
Rioluz  
Matricula: 6612.572.136-2

  
DAF  
25722822  
**SENI A. RIPPER JR.**



PREFEITURA DA CIDADE DO RIO DE JANEIRO

QUADRO DOS ATIVOS E PASSIVOS FINANCEIROS E PERMANENTES

UG: 150052 - COMPANHIA MUNICIPAL DE ENERGIA E ILUMINAÇÃO

Acumulado até 14/2/2025

Anexo XIV, da Lei 4.320/64

Emitido em: 24/02/26 17:56

R\$ 1,00

	Exercício Atual	Exercício Anterior
<b>Ativo (I)</b>		
Ativo Financeiro	12.425.205,44	19.794.362,12
Ativo Permanente	20.530.112,27	21.809.929,33
<b>Total do Ativo</b>	<b>32.955.317,71</b>	<b>41.604.291,45</b>
<b>Passivo (II)</b>		
Passivo Financeiro	14.564.627,35	10.500.310,96
Passivo Permanente	41.168.025,79	45.697.659,33
<b>Total do Passivo</b>	<b>55.732.653,14</b>	<b>56.197.970,29</b>
<b>Saldo Patrimonial (III) = (I - II)</b>	<b>-22.777.335,43</b>	<b>-14.593.678,84</b>

FONTE: LOGUS

  
ALEXANDRE ALVES DESA  
GERENTE DE CO.MUNICIPALED E DARRMUNDO  
CRC-RJ 11.7389/O-3  
MATR. 4572.571.388-2



  
Rafael Thompson de Farias  
Diretor Presidente de Empresa  
Companhia Municipal de Energia e Iluminação  
Rioluz  
Matrícula: 6612.572.136-2

  
SENI A. RIPPET  
25922822

Página 1/1

SENI A. RIPPET TTD.



PREFEITURA DA CIDADE DO RIO DE JANEIRO  
**QUADRO DAS CONTAS DE COMPENSAÇÃO**  
UG: 150052 - COMPANHIA MUNICIPAL DE ENERGIA E ILUMINAÇÃO  
Acumulado até 14/2025

Emitido em: 24/02/26 17:50

Anexo XIV, da Lei 4.320/64

R\$ 1,00

	Exercício Atual	Exercício Anterior
<b>Atos Potenciais Ativos</b>		
Garantias e Contragarantias Recebidas	935.058,48	935.058,48
<b>Total dos Atos Potenciais Ativos</b>	<b>935.058,48</b>	<b>935.058,48</b>
<b>Atos Potenciais Passivos</b>		
Obrigações contratuais	54.503.661,44	24.374.823,05
Demandas Judiciais	23.747.389,21	95.372.789,20
<b>Total dos Atos Potenciais Passivos</b>	<b>78.251.050,65</b>	<b>119.747.612,25</b>

FONTE: LOGUS

  
ALEXANDRE ALVES DE SÁ  
GERENTE DE CONTABILIDADE E PATRIMÔNIO  
CRC-RJ 117389/O-3  
MATR. 45/2.571.388-2

  
Rafael Thompson de Farias  
Diretor Presidente de Empresa  
Companhia Municipal de Energia e Iluminação  
Rioluz  
Matricula: 66/2.572.136-2

  
25722822  
SENI A. RIPPER JR.



PREFEITURA DA CIDADE DO RIO DE JANEIRO  
**QUADRO DO SUPERÁVIT - DÉFICIT FINANCEIRO - INDIRETAS**  
UG: 150052 - COMPANHIA MUNICIPAL DE ENERGIA E ILUMINAÇÃO  
Acumulado até 14/2025

Anexo XIV, da Lei 4.320/64

Emitted em: 24/02/26 18:00

	Exercício Atual	Exercício Anterior
501 - Outros Recursos não Vinculados	2.371.049,22	10.591.843,75
000200 - OUTROS RECURSOS NÃO VINCULADOS - RECEITA PRÓPRIA DE AUTARQUIAS, FUNDACÕES E EMPRESAS	2.371.049,22	10.591.843,75
<b>TOTAL DAS FONTES DE RECURSOS</b>	<b>2.371.049,22</b>	<b>10.591.843,75</b>

FONTE: LOGJUS

  
**ALEXANDRE ALVES DE SA**  
GERENTE DE CONTABILIDADE E PATRIMÔNIO  
CRC-RJ 117389/O-3  
MATR. 1572.571.388-2

  
**Rafael Thompson de Farias**  
Diretor Presidente de Empresa  
Companhia Municipal de Energia e Iluminação  
RioLuz  
Matricula: 6612.572.136-2

  
SENI D. DIRREL J.R.  
25722822





PREFEITURA DA CIDADE DO RIO DE JANEIRO  
**DEMONSTRAÇÃO DAS VARIAÇÕES PATRIMONIAIS**  
UG: 150052 - COMPANHIA MUNICIPAL DE ENERGIA E ILUMINAÇÃO  
Acumulado até Dezembro/2025

Emitido em: 24/02/26 17:34

Anexo XV, da Lei 4.320/64

R\$ 1,00

ESPECIFICAÇÃO	Exercício Atual	Exercício Anterior
<b>Variações Patrimoniais Aumentativas</b>		
Exploração e Venda de Bens, Serviços e Direitos	6.804.201,68	7.155.892,34
Variações Patrimoniais Aumentativas Financeiras	919.893,51	1.237.051,93
Transferências e Delegações Recebidas	60.544.944,12	60.911.700,76
Valorização e Ganhos com Ativos e Desincorporação de Passivos	1.644.195,52	1.837.106,41
Outras Variações Patrimoniais Aumentativas	22.058.927,81	24.662.393,38
<b>Total das Variações Patrimoniais Aumentativas (I)</b>	<b>91.972.162,64</b>	<b>95.804.144,82</b>
<b>Variações Patrimoniais Diminutivas</b>		
Pessoal e Encargos	53.063.217,97	46.740.447,31
Benefícios Previdenciários e Assistenciais	945.382,51	821.234,54
Uso de Bens, Serviços e Consumo de Capital Fixo	26.465.359,77	24.439.511,07
Variações Patrimoniais Diminutivas Financeiras	0,00	77,85
Tributárias	135.991,52	200.140,92
Outras Variações Patrimoniais Diminutivas	17.411.472,65	14.044.061,81
<b>Total das Variações Patrimoniais Diminutivas (II)</b>	<b>98.021.424,42</b>	<b>86.245.473,50</b>
<b>RESULTADO PATRIMONIAL DO PERÍODO (III) = (I) - (II)</b>	<b>(6.049.261,78)</b>	<b>9.558.671,32</b>

FONTE: LOGUS

  
**ALEXANDRE ALVES DE SÁ**  
GERENTE DE CONTABILIDADE E PATRIMÔNIO  
CRC-RJ 117389/O-3  
MATR. 45/2.571.388-2

  
**Rafael Thompson de Farias**  
Diretor Presidente de Empresa  
Companhia Municipal de Energia e Iluminação  
Rioluz  
Matrícula: 66/2.572.136-2

  
DIF  
25722822  
**SENI A. RIPPET JR.**



PREFEITURA DA CIDADE DO RIO DE JANEIRO  
**DEMONSTRAÇÃO DOS FLUXOS DE CAIXA**  
UG: 150052 - COMPANHIA MUNICIPAL DE ENERGIA E ILUMINAÇÃO  
Acumulado até Dezembro/2025

Emitido em: 24/02/26 17:39

R\$ 1,00

Anexo XVIII, da Lei 4.320/64

ESPECIFICAÇÃO	Exercício Atual	Exercício Anterior
<b>FLUXOS DE CAIXA DAS ATIVIDADES OPERACIONAIS (I)</b>		
<b>Ingressos</b>	<b>70.109.649,02</b>	<b>74.066.273,79</b>
Receita Patrimonial	6.988.892,37	7.403.799,73
Receita de Serviços	108.699,31	126.343,98
Remuneração das Disponibilidades	713.439,59	989.277,69
Outras Receitas Derivadas e Originárias	1.888.681,60	1.727.304,91
Outros Ingressos Operacionais	60.409.936,15	63.819.547,48
<b>Desembolsos</b>	<b>77.317.831,34</b>	<b>70.501.161,50</b>
Pessoal e Demais Despesas	75.425.145,64	69.322.132,99
Transferências concedidas	1.048.135,98	1.124.891,81
Outros desembolsos operacionais	844.549,72	54.136,70
<b>Fluxo de caixa líquido das atividades operacionais (I)</b>	<b>(7.208.182,32)</b>	<b>3.565.112,29</b>
<b>FLUXOS DE CAIXA DAS ATIVIDADES DE INVESTIMENTO (II)</b>		
<b>Ingressos</b>	<b>0,00</b>	<b>0,00</b>
<b>Desembolsos</b>	<b>160.974,36</b>	<b>269.393,06</b>
Aquisição de Ativo Não Circulante	0,00	28.986,30
Concessão de Empréstimos e Financiamentos	160.974,36	240.406,76
<b>Fluxo de caixa líquido das atividades de investimento (II)</b>	<b>(160.974,36)</b>	<b>(269.393,06)</b>
<b>FLUXOS DE CAIXA DAS ATIVIDADES DE FINANCIAMENTO (III)</b>		
<b>Ingressos</b>	<b>0,00</b>	<b>0,00</b>
<b>Desembolsos</b>	<b>0,00</b>	<b>0,00</b>
<b>Fluxo de caixa líquido das atividades de financiamento (III)</b>	<b>0,00</b>	<b>0,00</b>
<b>GERAÇÃO LÍQUIDA DE CAIXA E EQUIVALENTE DE CAIXA (I+II+III)</b>	<b>(7.369.156,68)</b>	<b>3.295.719,23</b>
Caixa e Equivalentes de caixa inicial	19.794.362,12	16.498.642,89
Caixa e Equivalente de caixa final	12.425.205,44	19.794.362,12

FONTE: LOGUS

  
ALEXANDRE ALVES DE SÁ  
GERENTE DE CONTABILIDADE E PATRIMÔNIO  
CRC RJ 117389/O-3  
MATH 72.571.388-2

  
Rafael Thompson de Farias  
Diretor Presidente de Empresa  
Companhia Municipal de Energia e Iluminação  
Rioluz  
Matricula: 66/2.572.136-2

  
25722822  
SENI D. RIPPEL JR.



PREFEITURA DA CIDADE DO RIO DE JANEIRO  
**QUADRO DE TRANSFERÊNCIAS RECEBIDAS E CONCEDIDAS**  
UG: 150052 - COMPANHIA MUNICIPAL DE ENERGIA E ILUMINAÇÃO  
Acumulado até Dezembro/2025

Emitido em: 24/02/26 18:08

Anexo XVII, da Lei 4.320/64

R\$ 1,00

	Exercício Atual	Exercício Anterior
<b>TRANSFERÊNCIAS RECEBIDAS</b>		
Intergovernamentais	0,00	0,00
da União	0,00	0,00
de Estados e Distrito Federal	0,00	0,00
de Municípios	0,00	0,00
Intragovernamentais	0,00	0,00
Outras Transferências	0,00	0,00
<b>Total das Transferências Recebidas</b>	<b>0,00</b>	<b>0,00</b>
<b>TRANSFERÊNCIAS CONCEDIDAS</b>		
Intergovernamentais	0,00	0,00
a União	0,00	0,00
de Estados e Distrito Federal	0,00	0,00
de Municípios	0,00	0,00
Intragovernamentais	1.048.135,98	1.124.891,81
Outras Transferências Concedidas	0,00	0,00
<b>Total das Transferências Concedidas</b>	<b>1.048.135,98</b>	<b>1.124.891,81</b>

FONTE: LOGUS

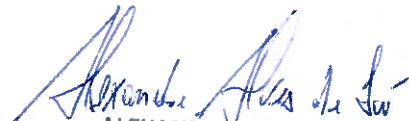
  
ALEXANDRE ALVES DE SÁ  
GERENTE DE CONTABILIDADE E PATRIMÔNIO  
CRC-RJ 117389/O-3  
MATR. 45/2.571.388-2

  
Rafael Thompson de Farias  
Diretor Presidente de Empresa  
Companhia Municipal de Energia e Iluminação  
Rioluz  
Matricula: 66/2.572.136-2

  
SEN I A. RIPPET JR.  
25722822



PREFEITURA DA CIDADE DO RIO DE JANEIRO  
**QUADRO DE DESEMBOLSOS DE PESSOAL E DE MAIS DESPESAS POR FUNÇÃO**  
UG: 150052 - COMPANHIA MUNICIPAL DE ENERGIA E ILUMINAÇÃO  
Acumulado até Dezembro/2025

Emitido em: 24/02/26 18:03

Anexo XVII, da Lei 4.320/64

R\$ 1,00

	Exercício Atual	Exercício Anterior
URBANISMO	75.425.145,64	69.322.132,99
<b>TOTAL DOS DESEMBOLSOS DE PESSOAL E OUTRAS DESPESAS CORRENTES POR FUNÇÃO</b>	<b>75.425.145,64</b>	<b>69.322.132,99</b>

FONTE: LOGUS

  
ALEXANDRE ALVES DE SÁ  
GERENTE DE CONTABILIDADE E PATRIMÔNIO  
CRC-RJ 117389/O-3  
MATR. 45/2.571.388-2

  
Rafael Thompson de Farias  
Diretor Presidente de Empresa  
Companhia Municipal de Energia e Iluminação  
Rioluz  
Matricula: 66/2.572.136-2

  
25720822  
SENI A. RIPPELE JR.



PREFEITURA DA CIDADE DO RIO DE JANEIRO  
**DEMONSTRAÇÃO DAS MUTAÇÕES NO PATRIMÔNIO LÍQUIDO**  
UG: 150052 - COMPANHIA MUNICIPAL DE ENERGIA E ILUMINAÇÃO  
Acumulada até Dezembro/2025

Emitido em: 24/02/26

17:17

Anexo XIX, da Lei 4.320/64

ESPECIFICAÇÃO	Pat. Social/ Capital Social	Adiantamento para Futuro Aumento de Capital	Resultados Acumulados	TOTAL
Saldos Iniciais	100.000.000,00	9.341.604,57	(122.176.808,73)	(12.835.204,16)
Ajustes dos Exercícios Anteriores	0,00	0,00	(531.895,89)	(531.895,89)
Resultado do Exercício	0,00	0,00	(6.049.261,78)	(6.049.261,78)
Saldos Finais	100.000.000,00	9.341.604,57	(128.757.966,40)	(19.416.361,83)

FONTE: LOGUS

  
**ALEXANDRE ALVES DE SÁ**  
GERENTE DE CONTABILIDADE E PATRIMÔNIO  
CRC-RJ 11.7389/O-3  
MATR. 457.1571.388-2

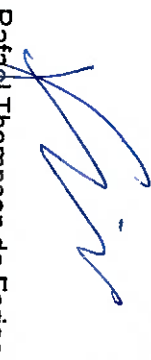
  
**Rafael Thompson de Farias**  
Diretor Presidente de Empresa  
Companhia Municipal de Energia e Iluminação  
RioIuz  
Matricula: 6612.572.136-2

  
25722822  
SENI A. DIMET SA.

COMPANHIA MUNICIPAL DE ENERGIA E ILUMINAÇÃO - RIOLUZ

QUADRO - CONCILIAÇÃO ENTRE O RESULTADO LÍQUIDO E O FLUXO DE CAIXA LÍQUIDO DAS ATIVIDADES OPERACIONAIS

EXERCÍCIO: 2025

	Nota	Exercício Atual	Exercício Anterior
<b>RESULTADO DO EXERCÍCIO</b>		<b>(6.049.261,78)</b>	<b>9.558.671,32</b>
<b>AJUSTES DE CONCILIAÇÃO DO RESULTADO DO EXERCÍCIO COM OS FLUXOS DE ATIVIDADES OPERACIONAIS</b>		<b>(1.158.920,54)</b>	<b>(5.993.559,03)</b>
<b>ITENS DE RESULTADO QUE NÃO AFETAM OS FLUXOS OPERACIONAIS</b>		<b>(1.747.667,35)</b>	<b>(6.834.925,89)</b>
Depreciação, Amortização e Exaustão		2.259.271,87	2.775.879,12
Provisão para Contingências e Perdas de Créditos		17.228.895,60	14.041.626,98
Reversão de Provisão para Contingências e Perdas de Créditos		(21.026.101,06)	(23.442.698,03)
Receita Diferida		(209.733,76)	(209.733,96)
<b>ACRÉSCIMOS/REDUÇÕES POR VARIAÇÃO NOS ATIVOS OPERACIONAIS</b>		<b>(97.063,68)</b>	<b>4.855.165,90</b>
<b>Ativo Circulante</b>		<b>(97.063,68)</b>	<b>4.855.165,90</b>
Créditos a Curto Prazo (Exceto Empr.e Financ.Concedidos)		(688.417,11)	(1.274.822,70)
Demais créditos e valores a curto prazo		653.489,30	6.117.356,59
Estoques		(62.135,87)	12.632,01
Variações Patrimoniais Diminutivas Pagas Antecipadamente		-	-
<b>Ativo Não Circulante</b>		<b>-</b>	<b>-</b>
Realizável a Longo Prazo		-	-
<b>ACRÉSCIMOS/REDUÇÕES P/VARIAÇÃO NOS PASSIVOS OPERACIONAIS</b>		<b>685.810,49</b>	<b>(4.013.799,04)</b>
<b>Passivo Circulante</b>		<b>17.460.743,28</b>	<b>(4.636.394,89)</b>
Obrigações Trabalhistas, Previdenciárias e Assist.a Pagar a C/Prazo		2.918.006,66	(1.907.270,12)
Fornecedores e Contas a Pagar a Curto Prazo		(1.601.345,51)	(1.790.410,16)
Obrigações Fiscais a Curto Prazo		5.101,68	31.556,77
Provisões a Curto Prazo		15.570.592,21	(2.010.071,43)
Demais Obrigações a Curto Prazo		568.388,24	1.039.800,05
<b>Passivo Não Circulante</b>		<b>(16.774.932,79)</b>	<b>622.595,85</b>
Obrigações Trabalhistas, Previdenciárias e Assist.a Pagar a L/Prazo		-	-
Fornecedores e Contas a Pagar a Longo Prazo		-	-
Provisões a Longo Prazo		(16.774.932,79)	622.595,85
<b>IMPOSTO DE RENDA E CONTRIBUIÇÃO SOCIAL SOBRE O LUCRO LÍQUIDO</b>		<b>-</b>	<b>-</b>
Imposto de Renda e Contribuição Social Pagos		-	-
<b>FLUXO DE CAIXA LÍQUIDO DAS ATIVIDADES OPERACIONAIS CONCILIADOS</b>		<b>(7.208.182,32)</b>	<b>3.565.112,29</b>

  
**ALEXANDRE ALVES DE SÁ**  
 GERENTE DE CONTABILIDADE E PATRIMÔNIO  
 CRC-RJ 117389/O-3  
 MATR. 45/2.571.388-2

  
**Rafael Thompson de Farias**  
 Diretor Presidente de Empresa  
 Companhia Municipal de Energia e Iluminação  
 Riolut  
 Matrícula: 66/2.572.136-2

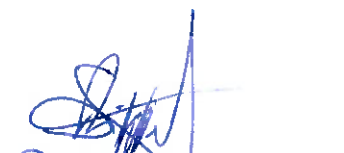
  
**SEMI A. APPEL JR.**  
 DAF  
 2572282-2



PREFEITURA DA CIDADE DO RIO DE JANEIRO  
**DEMONSTRAÇÃO DO RESULTADO DO EXERCÍCIO**  
UG: 150052 - COMPANHIA MUNICIPAL DE ENERGIA E ILUMINAÇÃO  
Acumulado até Dezembro/2025

Emitido em: 24/02/26 15:45

Lei 6.404/76

R\$ 1,00

Receita Bruta	67.956.227,17	68.626.400,94
Receita Econômica com Exploração de Bens, Serviços e Direitos	7.411.283,05	7.714.700,18
Subvenções	60.544.944,12	60.911.700,76
Deduções da Receita Bruta	(607.081,37)	(558.807,84)
Impostos e Contribuições	(607.081,37)	(558.807,84)
Receita Líquida de Vendas e Serviços	67.349.145,80	68.067.593,10
Lucro / (Prejuízo) Bruto	67.349.145,80	68.067.593,10
Despesas Administrativas e Tributárias	(78.350.679,90)	(69.425.454,72)
Pessoal e Encargos	(54.008.600,48)	(47.561.681,85)
Uso de Material de Consumo	(98.610,20)	(108.215,29)
Contratação de Serviços	(24.107.477,70)	(21.555.416,66)
Tributárias	(135.991,52)	(200.140,92)
Resultado Financeiro Líquido	919.893,51	1.236.974,08
Receitas Financeiras	919.893,51	1.237.051,93
Despesas Financeiras	0,00	(77,85)
Resultado com Avaliação Patrimonial	18.766.829,19	20.666.818,91
Depreciação, Amortização e Exaustão	(2.259.271,87)	(2.775.879,12)
Reversão de Provisões e Ajuste de Perdas	21.026.101,06	23.442.698,03
Outras Receitas e Despesas Operacionais	(14.734.450,38)	(10.987.260,05)
Outras Receitas Operacionais	2.677.022,27	3.056.801,76
Outras Despesas Operacionais	(17.411.472,65)	(14.044.061,81)
Resultado Operacional	(6.049.261,78)	9.558.671,32
Lucro / (Prejuízo) antes do Imposto de Renda e da Contribuição Social	(6.049.261,78)	9.558.671,32
Lucro / (Prejuízo) Líquido do Período	(6.049.261,78)	9.558.671,32
Quantidade de Ações	67377897	67377897
Lucro / (Prejuízo) por Ação - R\$	(0,09)	0,1419

FONTE: LOGUS

  
**Rafael Thompson de Farias**  
Diretor Presidente de Empresa  
Companhia Municipal de Energia e Iluminação  
Rioluz  
Matrícula: 66/2.572.136-2

  
**ALEXANDRE ALVES DE SÁ**  
GERENTE DE CONTABILIDADE E PATRIMÔNIO  
CRC-RJ 117389/O-3  
MATR. 45/2 571 388-2

  
JAF  
25722822  
SENI A. GIPPEL JR.

**RECEITA POR UNIDADE GESTORA, NATUREZA E FONTE DETALHADA - Mês a Mês - Período: Até 12 de 2025**

Unidade Gestora	Natureza da Receita	Fonte	Previsão da Receita	Receita Realizada e Suas Deduções												Receita a Realizar	
				1 - Janeiro	2 - Fevereiro	3 - Março	4 - Abril	5 - Maio	6 - Junho	7 - Julho	8 - Agosto	9 - Setembro	10 - Outubro	11 - Novembro	12 - Dezembro		Total
150016 - FUNDO ESPECIAL DE ILUMINAÇÃO PÚBLICA	124150010001 - CONTRIBUICAO PARA O CUSTEIO DO SERVICO DE ILUMINACAO PUBLICA MUNICIPAL	1751150 - RECURSOS DA CONTRIBUICAO PARA O CUSTEIO DO SERVICO DE ILUMINACAO PUBLICA - COSIP	477.971.526,00	40.803.213,19	42.547.302,00	40.839.515,58	47.205.323,79	44.206.886,57	40.239.058,16	33.645.629,00	33.327.891,22	-2.474.359,94	30.644.373,42	35.881.747,11	-49.517.711,16	337.348.868,94	140.622.657,06
150016 - FUNDO ESPECIAL DE ILUMINAÇÃO PÚBLICA	124150010080 - DEDUCAO DE CONTRIBUICAO PARA O CUSTEIO DO SERVICO DE ILUMINACAO PUBLICA MUNICIPAL - DREM	1751150 - RECURSOS DA CONTRIBUICAO PARA O CUSTEIO DO SERVICO DE ILUMINACAO PUBLICA - COSIP	-146.567.388,00	0,00	0,00	0,00	0,00	0,00	0,00	0,00	0,00	0,00	0,00	0,00	0,00	0,00	-146.567.388,00
150016 - FUNDO ESPECIAL DE ILUMINAÇÃO PÚBLICA	132101010036 - COSIP	1751150 - RECURSOS DA CONTRIBUICAO PARA O CUSTEIO DO SERVICO DE ILUMINACAO PUBLICA - COSIP	10.586.435,00	1.350.145,16	1.371.474,11	1.398.040,10	1.598.217,18	1.812.102,75	1.881.090,55	2.076.473,40	1.634.722,44	248.341,86	1.341.596,52	976.176,48	-2.387.740,96	13.300.639,59	-2.714.204,59
150052 - COMPANHIA MUNICIPAL DE ENERGIA E ILUMINAÇÃO	131101110009 - ALUGUEIS RECEBIDOS - RIOLUZ	1501200 - OUTROS RECURSOS NAO VINCULADOS - RECEITA PROPRIA DE AUTARQUIAS, FUNDACOES E EMPRESAS	5.700.000,00	421.300,07	606.248,06	613.242,58	607.967,32	604.398,02	604.398,02	619.397,73	615.900,47	621.146,36	621.146,36	753.796,02	299.951,36	6.988.892,37	-1.288.892,37
150052 - COMPANHIA MUNICIPAL DE ENERGIA E ILUMINAÇÃO	132101010056 - RENDIMENTOS DE APLICACOES FINANCEIRAS - RIOLUZ	1501200 - OUTROS RECURSOS NAO VINCULADOS - RECEITA PROPRIA DE AUTARQUIAS, FUNDACOES E EMPRESAS	1.164.000,00	119.124,62	108.725,49	94.290,74	99.871,43	0,00	56.846,41	78.830,03	57.333,60	52.119,50	39.829,01	0,00	6.468,76	713.439,59	450.560,41
150052 - COMPANHIA MUNICIPAL DE ENERGIA E ILUMINAÇÃO	161101010011 - SERVICOS ADMINISTRATIVOS - RIOLUZ	1501200 - OUTROS RECURSOS NAO VINCULADOS - RECEITA PROPRIA DE AUTARQUIAS, FUNDACOES E EMPRESAS	86.400,00	1.770,03	4.775,99	9.060,66	4.700,47	2.705,89	1.685,85	15.288,85	6.834,77	14.928,20	16.863,29	11.960,94	18.124,37	108.699,31	-22.299,31
150052 - COMPANHIA MUNICIPAL DE ENERGIA E ILUMINAÇÃO	192299010012 - OUTRAS RESTITUICOES/RESSARCIMENTO PLANO DE SAUDE DOS ESTATUTARIOS - RIOLUZ	1501200 - OUTROS RECURSOS NAO VINCULADOS - RECEITA PROPRIA DE AUTARQUIAS, FUNDACOES E EMPRESAS	0,00	1.522,55	1.522,55	1.522,75	1.522,55	1.522,75	1.190,95	1.467,75	1.239,18	1.239,18	1.239,18	1.570,78	1.570,78	17.130,95	-17.130,95
150052 - COMPANHIA MUNICIPAL DE ENERGIA E ILUMINAÇÃO	199999210021 - OUTRAS RECEITAS - RIOLUZ	1500100 - RECURSOS NAO VINCULADOS DE IMPOSTOS	0,00	0,00	0,00	0,00	0,00	0,00	0,00	0,00	0,00	0,00	0,00	0,00	853.041,89	853.041,89	-853.041,89
150052 - COMPANHIA MUNICIPAL DE ENERGIA E ILUMINAÇÃO	199999210021 - OUTRAS RECEITAS - RIOLUZ	1501200 - OUTROS RECURSOS NAO VINCULADOS - RECEITA PROPRIA DE AUTARQUIAS, FUNDACOES E EMPRESAS	510.000,00	0,00	29.031,17	99.576,76	299.019,62	60.568,32	67.101,54	42.741,79	23.343,45	347.383,46	6.254,44	40.059,35	3.428,86	1.018.508,76	-508.508,76
<b>Total</b>			<b>349.450.973,00</b>	<b>42.697.075,62</b>	<b>44.669.079,37</b>	<b>43.055.249,17</b>	<b>49.816.622,36</b>	<b>46.688.184,30</b>	<b>42.851.371,48</b>	<b>36.479.828,55</b>	<b>35.667.265,13</b>	<b>-1.189.201,38</b>	<b>32.671.302,22</b>	<b>37.665.310,68</b>	<b>-50.722.866,10</b>	<b>360.349.221,40</b>	<b>-10.898.248,40</b>

**RECEITA POR UNIDADE GESTORA, NATUREZA E FONTE DETALHADA - Mês a Mês - Período: Até 12 de 2025**

Unidade Gestora	Natureza da Receita	Fonte	Previsão da Receita	Receita Realizada e Suas Deduções												Receita a Realizar	
				1 - Janeiro	2 - Fevereiro	3 - Março	4 - Abril	5 - Maio	6 - Junho	7 - Julho	8 - Agosto	9 - Setembro	10 - Outubro	11 - Novembro	12 - Dezembro		Total
150052 - COMPANHIA MUNICIPAL DE ENERGIA E ILUMINAÇÃO	131101110009 - ALUGUEIS RECEBIDOS - RIOLUZ	1501200 - OUTROS RECURSOS NAO VINCULADOS - RECEITA PROPRIA DE AUTARQUIAS, FUNDACOES E EMPRESAS	5.700.000,00	421.300,07	606.248,06	613.242,58	607.967,32	604.398,02	604.398,02	619.397,73	615.900,47	621.146,36	621.146,36	753.796,02	299.951,36	6.988.892,37	-1.288.892,37
150052 - COMPANHIA MUNICIPAL DE ENERGIA E ILUMINAÇÃO	132101010056 - RENDIMENTOS DE APLICACOES FINANCEIRAS - RIOLUZ	1501200 - OUTROS RECURSOS NAO VINCULADOS - RECEITA PROPRIA DE AUTARQUIAS, FUNDACOES E EMPRESAS	1.164.000,00	119.124,62	108.725,49	94.290,74	99.871,43	0,00	56.846,41	78.830,03	57.333,60	52.119,50	39.829,01	0,00	6.468,76	713.439,59	450.560,41
150052 - COMPANHIA MUNICIPAL DE ENERGIA E ILUMINAÇÃO	161101010011 - SERVICOS ADMINISTRATIVOS - RIOLUZ	1501200 - OUTROS RECURSOS NAO VINCULADOS - RECEITA PROPRIA DE AUTARQUIAS, FUNDACOES E EMPRESAS	86.400,00	1.770,03	4.775,99	9.060,66	4.700,47	2.705,89	1.685,85	15.288,85	6.834,77	14.928,20	16.863,29	11.960,94	18.124,37	108.699,31	-22.299,31
150052 - COMPANHIA MUNICIPAL DE ENERGIA E ILUMINAÇÃO	192299010012 - OUTRAS RESTITUICOES/RESSARCIMENTO PLANO DE SAUDE DOS ESTATUTARIOS - RIOLUZ	1501200 - OUTROS RECURSOS NAO VINCULADOS - RECEITA PROPRIA DE AUTARQUIAS, FUNDACOES E EMPRESAS	0,00	1.522,55	1.522,55	1.522,75	1.522,55	1.522,75	1.190,95	1.467,75	1.239,18	1.239,18	1.239,18	1.570,78	1.570,78	17.130,95	-17.130,95
150052 - COMPANHIA MUNICIPAL DE ENERGIA E ILUMINAÇÃO	199999210021 - OUTRAS RECEITAS - RIOLUZ	1500100 - RECURSOS NAO VINCULADOS DE IMPOSTOS	0,00	0,00	0,00	0,00	0,00	0,00	0,00	0,00	0,00	0,00	0,00	0,00	853.041,89	853.041,89	-853.041,89
150052 - COMPANHIA MUNICIPAL DE ENERGIA E ILUMINAÇÃO	199999210021 - OUTRAS RECEITAS - RIOLUZ	1501200 - OUTROS RECURSOS NAO VINCULADOS - RECEITA PROPRIA DE AUTARQUIAS, FUNDACOES E EMPRESAS	510.000,00	0,00	29.031,17	99.576,76	299.019,62	60.568,32	67.101,54	42.741,79	23.343,45	347.383,46	6.254,44	40.059,35	3.428,86	1.018.508,76	-508.508,76
<b>Total</b>			<b>7.460.400,00</b>	<b>543.717,27</b>	<b>750.303,26</b>	<b>817.693,49</b>	<b>1.013.081,39</b>	<b>669.194,98</b>	<b>731.222,77</b>	<b>757.726,15</b>	<b>704.651,47</b>	<b>1.036.816,70</b>	<b>685.332,28</b>	<b>807.387,09</b>	<b>1.182.586,02</b>	<b>9.699.712,87</b>	<b>-2.239.312,87</b>



**PREFEITURA DA CIDADE DO RIO DE JANEIRO**  
Companhia Municipal de Energia e Iluminação

**Ofício RIOLUZ nº 1908/2026**

Senhor Auditor Geral  
Paulo Sergio Siqueira Bastos  
14324 - Auditoria Geral – CG/SUBAC/ADG  
Rua Afonso Cavalcanti 455, Bloco I, sala 1429, Cidade Nova  
CEP 20211-110

Senhor Auditor Geral,

Informamos que na oportunidade em que enviamos os documentos relativos à prestação de contas à CGM, não tinha sido ainda emitido o parecer do Conselho de Administração para as contas de 2025. Portanto, complementando as informações enviadas, encaminhamos o Parecer aprovado na Reunião do Conselho de Administração de 09 de abril de 2026.

Além disso, informamos que não foram feitas alterações estatutárias no ano de 2025.

Permanecemos à disposição caso sejam necessárias mais informações.

Atenciosamente,

**RAFAEL THOMPSON DE FARIAS**  
Diretor Presidente  
RIOLUZ/PRE  
Matrícula: 2.572.136-2



Documento assinado eletronicamente por **RAFAEL THOMPSON DE FARIAS, Diretor Presidente de Empresa**, em 19/05/2026, às 16:58, conforme horário oficial de Brasília, com fundamento no art. 26 do [Decreto Rio nº 57.250, de 19 de novembro de 2025](#).



A autenticidade deste documento pode ser conferida no site [https://prefeitura.sei.rio/sei/controlador\\_externo.php?acao=documento\\_conferir&acao\\_origem=documento\\_conferir&lang=pt\\_BR&id\\_orgao\\_acesso\\_externo=0&cv=4165213&crc=D9F55C3D](https://prefeitura.sei.rio/sei/controlador_externo.php?acao=documento_conferir&acao_origem=documento_conferir&lang=pt_BR&id_orgao_acesso_externo=0&cv=4165213&crc=D9F55C3D), informando o código verificador **4165213** e o código CRC **D9F55C3D**.



PREFEITURA DA CIDADE DO RIO DE JANEIRO  
Companhia Municipal de Energia e Iluminação

Ofício RIOLUZ nº 1198/2026

RIOLUZ

Ata da 402ª Reunião do Conselho de Administração da Companhia Municipal de Energia e Iluminação - RIOLUZ, realizada em 09 de abril de 2026, lavrada sob a forma de sumário, CNPJ nº 27.639.533/0001-74 e NIRE 33300029371.

**1- Data, hora e local:** Em 09 de abril de 2026, às 14:30h, de forma *on line* pelo *Google meet*.

**2- Quorum:** Anna Laura Monteiro Valente de Secco (Presidente do Conselho), Rafael Thompson de Farias (Vice Presidente do Conselho), Marcus Belchior Correa Bento, Flavia Joanna de Almeida Panta de Souza e Andrea Cristina Silva Vycas Nery (Membros), Andrea Cristina Silva Vycas Nery (Secretária)

**3- Convidados:** Alexandre Alves de Sá - Gerente da RIOLUZ/PRE/DAF/GCP - Gerência de Contabilidade e Patrimônio; Elizabeth Fiuza De Giovanni - Auditora da RIOLUZ/PRE/AUD - Auditoria; Bárbara Goiatá Lucariny - Coordenadora da RIOLUZ/PRE/CCO - Coordenação de Compliance; Cristiano Duque Fernandes - Gerente da RIOLUZ/PRE/DAF/GCC - Gerência de Contratos e Convênios e Renan dos Santos de Farias - Subgerente da RIOLUZ/PRE/DTP/ GEM-2 - Subgerência de Ar condicionado e Exaustão mecânica

**4- Ordem do Dia:** a) Parecer sobre as demonstrações contábeis do Exercício de 2025 ( Anexo I ) ; b) Apresentação da Gerência Mecânica ( cartilha, eventos e atuação) e c) Assuntos Gerais

**5- Deliberações:** o Sr. Rafael Thompson, Vice Presidente do Conselho, deu início à reunião saudando à todos e passou as deliberações.

**Deliberando sobre o item (a)** Os membros do Conselho aprovaram por unanimidade os Demonstrativos Contábeis relativos ao Exercício Social findo em 31 de dezembro de 2025, matéria já analisada pelo Conselho Fiscal, conforme Parecer do Conselho Fiscal, conforme anexo II desta ata, emitindo o Parecer do Conselho de Administração conforme, anexo I desta ata.

Antes da aprovação a Sra. Elizabeth Fiuza e o Sr. Alexandre Alves de Sá, fizeram uma apresentação do RAG 029/2026 - Relatório da Auditoria Geral, explicando e esclarecendo pontos importantes do Relatório como as contas banco, principal ressalva do relatório, em que está se buscando uma solução para que haja uma conciliação melhor entre os extratos bancários e o sistema SIAFIC - Sistema Integrado de Administração Financeira, Orçamentária e Contábil da Prefeitura do Rio de Janeiro - , o Sr. Alexandre explicou que essas distorções ocorreram por alguns fatos como passivo trabalhista grandes que são pagos em outra fonte em demasiado, tendo repasses tardios, acontecendo bem depois até no ano seguinte ao fechamento das demonstrações contábeis, mas que já está sendo atualizado. Outra distorção citada pelo sr. Alexandre foram os bloqueios financeiros que a Companhia sofre.

A Sra. Elizabeth continuou explicando que devido a essas distorções a Auditoria Geral indicou três recomendações que seriam a identificar cada transação bancária e registrar a causa que ocasionou essas divergências, em que o Sr. Alexandre já está atuando , a Sra. Joanna perguntou se as pendências já foram identificadas, conforme a CGM solicitou. O Sr. Alexandre respondeu que sim de um dos bancos e que está faltando o de outra instituição bancária, portanto até o momento foram identificadas parcialmente e informou que falta os ajustes que será feito junto com o setor financeiro, a contabilidade identifica e o financeiro ajusta. A outra recomendação, caso este problema não seja resolvido é apurar por sindicância, mas que a Sra. Elizabeth disse que não será necessário porque as recomendações anteriores já estão sendo atendidas .

A Sra. Bárbara, pediu a palavra para fazer uma observação sobre os sistemas ERGON e SIAFIC que não são integrados, sendo proposto até pela auditora uma conversa com a CGM, e que seja um técnico especialista em SIAFIC, para conseguir ajustar essa questão sistêmica ou achar uma sugestão paliativa. O Sr. Alexandre informou que já está em contato com uma pessoa da CGM, buscando solucionar este problema e a Sra. Elizabeth sugeriu encaminhar um solicitação bem fundamentada, por ofício, para a Auditoria Geral, em que ela irá monitorar esta situação.

A Sra. Elizabeth continuou informando a emissão de certidões que também apresentou recomendações pendências existentes já de outros anos como impedimento da certidão de débitos em créditos tributários e dívida da união, questões com o ISS para viabilizar a emissão da certidão de débitos e o e-social que está caminhando.

A Sra. Bárbara explicou que o GRH - Gerência de Recursos Humanos vem trabalhando, acertando os débitos de PIS e CONFINS e que é preciso do aval da PGM- Procuradoria Geral do Município.

Ao final a Sra. Joanna solicitou que seja feito um acompanhamento nas próximas reuniões , das medidas tomadas para sanar o que foi apontado pela CGM no RAG.

**Deliberando sobre o item (b)** Em seguida o Sr. Renan fez a apresentação da GEM - Gerência de Engenharia Mecânica, informando sobre a atuação da GEM e seu papel institucional para a Prefeitura, acerca dos aparelhos de transporte ( elevadores, monta cargas e teleféricos) atendidos pela subgerencia de transportes e sistemas de ar condicionado e exaustão mecânica atendidos pela subgerência de mesmo nome, trabalhando com instalações acima de 35.000 BTUs e exaustão mecânica de banheiros, cozinhas ( sendo a mais comum) , garagens, e locais onde não haja ventilação natural.

Atuando no licenciamento e fiscalização de todos estes equipamentos, a gerência busca garantir que os sistemas estejam enquadrados na legislação pertinente , reduzindo riscos de acidentes e a prevenção com a realização do trabalho preventivo.

Quanto aos eventos, a GEM atua no Sambódromo, realizando vistoria nos camarotes para estarem adequados à legislação, tópico que será cobrado ano que vem em contrato com a LIESA. Atua também vistoriando os quiosques das orlas, principalmente em locais onde irá acontecer shows e eventos de grande porte.

Atualmente a GEM elaborou uma cartilha orientativa que deverá ser distribuída entre os vários donos de quiosques e locais comerciais que exijam estar dentro das leis referentes à instalações e uso adequado de aparelhos de transporte, ar condicionado e exaustão mecânica.

A GEM irá realizar uma conferência voltada para todos os proprietários de comércio e instituições relacionadas ao comércio para orientações do uso correto de equipamentos de exaustão, sistemas de ar condicionado e de transporte como elevadores.

A Sra. Anna Laura gostou muito das medidas tomadas para regularização dos quiosques da orla e concorda com as providências a serem tomadas, sendo muito importante para os eventos que ocorrem, principalmente em Copacabana.

## **ANEXO I DA ATA DA 402ª REUNIÃO DO CONSELHO DE ADMINISTRAÇÃO DA RIOLUZ**

### **PARECER DO CONSELHO DE ADMINISTRAÇÃO DA RIOLUZ**

O Conselho de Administração da Companhia Municipal de Energia e Iluminação – RIOLUZ, cumprindo o disposto no item V do art. 142 da Lei 6.404 de 15/12/1976, atualizada pela Lei 11.638 de 28/12/2007 e Lei 11.941 de 27/05/2009, examinou o Relatório de Administração, o Relatório da Auditoria Geral – RAG 013/2025 e as Demonstrações Contábeis, compreendendo: o Balanço Financeiro, o Balanço Orçamentário, o Balanço Patrimonial, a Demonstração do Fluxo de Caixa, a Demonstração das Mutações do Patrimônio Líquido, a Demonstração das variações Patrimoniais, o Demonstrativo da composição acionária, a Demonstração do Resultado do Exercício e as Notas Explicativas, levantados em 31/12/2025, e indicou que os referidos documentos se encontram em condições de serem aprovados pela Assembleia Geral Ordinária.

Rio de Janeiro, 09 de abril de 2026

**ANNA LAURA MONTEIRO VALENTE DE SECCO FREIRE**

Presidente do Conselho

**RAFAEL THOMPSON DE FARIAS**

Vice Presidente do Conselho

**MARCUS BELCHIOR CORREA BENTO**

Membro

**FLAVIA JOANNA DE ALMEIDA PANTA DE SOUZA**

Membro

**ANDREA CRISTINA SILVA VYCAS NERY**

Membro



Documento assinado eletronicamente por **ANDREA CRISTINA SILVA VYCAS NERY, Assessor Chefe**, em 10/04/2026, às 15:21, conforme horário oficial de Brasília, com fundamento no art. 26 do [Decreto Rio nº 57.250, de 19 de novembro de 2025](#).



Documento assinado eletronicamente por **ANNA LAURA MONTEIRO VALENTE DE SECCO FREIRE, Subsecretário**, em 13/04/2026, às 09:53, conforme horário oficial de Brasília, com fundamento no art. 26 do [Decreto Rio nº 57.250, de 19 de novembro de 2025](#).



Documento assinado eletronicamente por **MARCUS BELCHIOR CORREA BENTO, Secretário Municipal**, em 13/04/2026, às 10:35, conforme horário oficial de Brasília, com fundamento no art. 26 do [Decreto Rio nº 57.250, de 19 de novembro de 2025](#).



Documento assinado eletronicamente por **RAFAEL THOMPSON DE FARIAS, Diretor Presidente de Empresa**, em 13/04/2026, às 12:00, conforme horário oficial de Brasília, com fundamento no art. 26 do [Decreto Rio nº 57.250, de 19 de novembro de 2025](#).



Documento assinado eletronicamente por **FLAVIA JOANNA DE ALMEIDA PANTA DE SOUZA, Chefe de Gabinete**, em 13/04/2026, às 14:09, conforme horário oficial de Brasília, com fundamento no art. 26 do [Decreto Rio nº 57.250, de 19 de novembro de 2025](#).



A autenticidade deste documento pode ser conferida no site [https://prefeitura.sei.rio/sei/controlador\\_externo.php?acao=documento\\_conferir&acao\\_origem=documento\\_conferir&lang=pt\\_BR&id\\_orgao\\_acesso\\_externo=0&cv=3139802&crc=9EECF89](https://prefeitura.sei.rio/sei/controlador_externo.php?acao=documento_conferir&acao_origem=documento_conferir&lang=pt_BR&id_orgao_acesso_externo=0&cv=3139802&crc=9EECF89), informando o código verificador **3139802** e o código CRC **9EECF89**.